

# Panasonic<sup>®</sup>

## 使用说明书

数码相机

型号 **DMC-FS25GK**

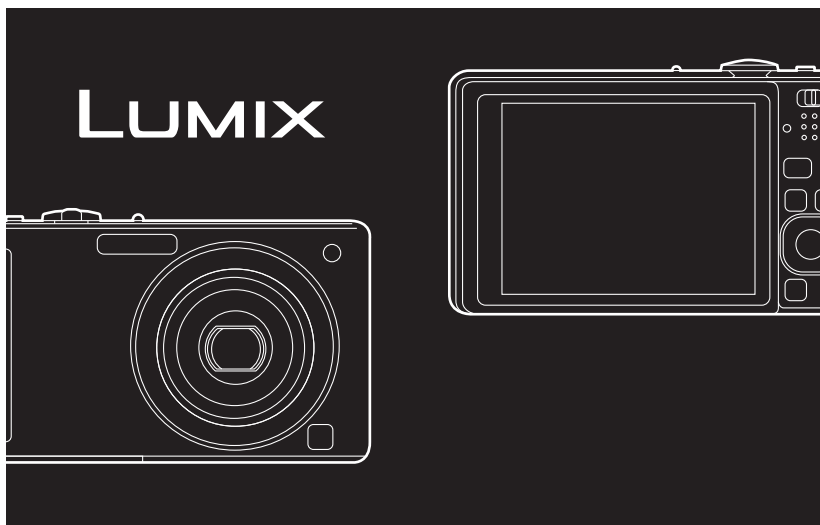
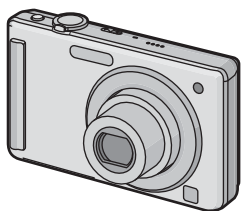

使用前，请完整阅读本说明书。



VQT1W84

## 亲爱的顾客，

我们很高兴能借此机会感谢您购买此款 Panasonic 数码相机。请仔细阅读本使用说明书，并将其妥善保管以备日后参考。请注意，您的数码相机的实际控件、元件、菜单项等看起来可能与本使用说明书的图例中所显示的略有不同。

## 请严格遵守版权法。

- 若非个人使用，复制先期录制的磁带、磁盘、其他出版物或播放材料都侵犯版权法。即使是个人使用，也严禁复制某些特定的材料。

## 安全注意事项

### 警告：

为了减少火灾、触电或产品损坏的危险，

- 请勿让本机遭受雨淋、受潮、滴上或溅上水，也不要将诸如花瓶等盛满液体的物品置于本机上。
- 请仅使用推荐的附件。
- 请勿卸下机身的前盖（或后盖）；机身内没有用户可维修的部件。需要维修时，请联系授权的维修人员。

电源插座应安装在设备附近并应易于触及。

产品标识位于本机的底部。

## ■ 关于电池组

### 注意

如果电池放置错误，有发生爆炸的危险。更换电池时，只能用与此相同的电池或制造商建议使用的同等类型的电池。根据制造商的说明处理废旧电池。

- 请勿将电池加热或接触明火。
- 请勿将电池长时间放置在门窗紧闭受阳光直射的汽车内。

### 警告

电池有发生火灾、爆炸和灼伤的危险。请勿拆卸、加热至 60 °C 以上或焚烧。

## ■ 关于电池充电器

### 注意！

- 为了确保良好的通风条件，请勿将本机安装或置于书柜、壁橱或其他密闭的空间里。请勿让窗帘或任何其他物体堵塞通风孔，以免因过热而造成触电或火灾的危险。
- 请勿让报纸、桌布、窗帘等类似物品堵塞住本机的通风孔。
- 请勿将诸如点燃的蜡烛等明火火源置于本机上。
- 处理废弃电池时请尽量采取不破坏环境的方式。

- 连接了 AC 电源线时，电池充电器处于待机状态。只要电源线和电源插座相连，原电路就会始终“带电”。

## ■ 相机的注意事项

- **请勿由于跌落或碰撞的原因剧烈震动或撞击相机。请勿使其受到强大的压力。**  
本相机可能会发生故障，可能无法再拍摄图像，或可能会损坏镜头、LCD 监视器或外壳。
- 我们诚恳地建议您，在坐下时切勿将相机留在裤兜里，或用力将相机塞进装满东西或很挤的包等中。以免造成 LCD 监视器损坏或人身伤害。
- 请勿在随相机附带的腕带上系任何其他物品。以免在存放时，此物品可能会碰到 LCD 监视器而造成损坏。
- **在下列地方时，要格外注意，以免导致相机发生故障。**
  - 有很多沙子或尘土的地方。
  - 相机会接触到水的地方，如在雨天或在海滩上使用本机时。
- **请勿用脏手触摸镜头或接口。此外，请注意不要让液体、沙子和其他异物进入到镜头、按钮等周围的缝隙中。**
- **本相机不防水。如果水或海水溅到相机上，请用干布仔细擦拭相机机身。**  
如果本机没有正常工作，请与您购买相机时的经销商或维修服务中心联系。



## ■ 关于水汽凝结（当镜头雾化时）

- 周围环境温度或湿度变化时，会发生水汽凝结。请注意水汽凝结，以免造成镜头变脏、发霉以及相机故障。
- 如果发生了水汽凝结，请关闭相机，将其放置约 2 小时。当相机温度接近周围环境温度时，雾化将自然消失。

## ■ 请同时阅读“使用时的注意事项”。(P85)

- 如果看到此符号的话 -

### 在欧盟以外其它国家的废物处置信息

此符号仅在欧盟有效。

如果要废弃此产品，请与当地机构或经销商联系，获取正确的废弃方法。



## 目录

### 使用之前

安全注意事项 .....	2
快速向导 .....	6
标准附件 .....	7
元件名称 .....	8

### 准备

给电池充电 .....	10
• 关于电池（充电 / 可拍摄的图像数量） .....	11
插入及取出记忆卡（可选项） / 电池 .....	12
关于内置内存 / 记忆卡 .....	13
设置日期 / 时间（时钟设置） .....	14
• 改变时钟设置 .....	14
设置菜单 .....	15
• 设置菜单项 .....	16
• 使用快速菜单 .....	17
关于设置菜单 .....	18
选择 [ 拍摄 ] 模式 .....	22

### 基本功能

使用自动功能拍摄	
(  : 智能自动模式 ) .....	23
• 场景判别 .....	24
• AF 追踪功能 .....	24
• 关于闪光灯 .....	25
• 智能自动模式下的设置内容 .....	25
用喜欢的设置进行拍摄	
(  : 标准图像模式 ) .....	26
• 聚焦 .....	26
• 被摄物体没有被对准在焦点上时 （例如，被摄物体没有位于想要拍摄 图像的构图中央时） .....	27
• 防止手震（相机晃动） .....	27
• 方向检测功能 .....	27
使用变焦拍摄 .....	28
• 使用光学变焦 / 使用延伸光学变焦 (EZ) / 使用数码变焦 .....	28

回放图像 ( [ 标准回放 ] ) .....	29
• 显示多画面（多张回放） .....	30
• 使用回放变焦 .....	30
• 切换 [ 回放 ] 模式 .....	31
删除图像 .....	31
• 要删除单张图像 .....	31
• 要删除多张图像（最多 50 张）或 全部图像 .....	32

### 高级（拍摄图像）

关于 LCD 监视器 .....	33
使用内置闪光灯拍摄 .....	34
• 切换到合适的闪光灯设置 .....	34
拍摄特写图像 .....	37
用自拍定时器拍摄 .....	38
补偿曝光 .....	39
使用自动括弧式曝光拍摄 .....	40
配合拍摄场景拍摄（场景模式） .....	41
• 在场景模式中登录场景 （  : 我的场景模式 ) .....	41
• 为每次拍摄选择场景模式 （  : 场景模式 ) .....	42
•  [ 肖像 ] .....	42
•  [ 柔肤 ] .....	42
•  [ 变换 ] .....	43
•  [ 自拍肖像 ] .....	43
•  [ 风景 ] .....	43
•  [ 运动 ] .....	43
•  [ 夜间肖像 ] .....	44
•  [ 夜景 ] .....	44
•  [ 食物 ] .....	44
•  [ 派对 ] .....	44
•  [ 烛光 ] .....	45
•  [ 宝宝 1 ] /  [ 宝宝 2 ] .....	45
•  [ 宠物 ] .....	46
•  [ 日落 ] .....	46
•  [ 高感光度 ] .....	46
•  [ 高速连拍 ] .....	46
•  [ 闪光灯连拍 ] .....	47
•  [ 星空 ] .....	47
•  [ 烟火 ] .....	48
•  [ 海滩 ] .....	48
•  [ 雪景 ] .....	48
•  [ 空中摄影 ] .....	48
•  [ 针孔效果 ] .....	49

•  [ 喷沙效果 ] .....	49
•  [ 相框模式 ] .....	49
动态影像模式 .....	50
行程目的地的便利功能 .....	51
• 记录您是在度假的哪一天拍摄的 图像 .....	51
• 记录海外行程目的地的日期 / 时间 (世界时间) .....	53
使用 [ 拍摄 ] 模式菜单 .....	54
•  [ 图像尺寸 ] .....	54
•  [ 质量 ] (画质) .....	55
•  [ 高宽比 ] .....	55
•  [ 智能 ISO ] .....	56
•  [ 感光度 ] .....	56
•  [ 白平衡 ] .....	56
•  [ 智能曝光 ] .....	57
•  [ AF 模式 ] .....	58
•  [ 连拍 ] .....	59
•  [ 数码变焦 ] .....	60
•  [ 色彩模式 ] .....	60
•  [ 稳定器 ] .....	61
• <b>AF*</b> [ AF 辅助灯 ] .....	61
•  [ 时钟设置 ] .....	61

## 高级 (回放)

用双画面显示回放图像 (双画面回放) .....	62
依次回放图像 (幻灯片放映) .....	63
选择图像并进行回放 ([ 类别回放 ] / [ 收藏夹回放 ]) .....	65
• [ 类别回放 ] .....	65
• [ 收藏夹回放 ] .....	66
回放动态影像 .....	66
使用 [ 回放 ] 模式菜单 .....	67
•  [ 日历 ] .....	67
•  [ 编辑标题 ] .....	67
•  [ 文字印记 ] .....	69
•  [ 调整大小 ] 缩小图像尺寸 (像素数) .....	70
•  [ 剪裁 ] .....	71
•  [ 旋转显示 ] .....	72
•  [ 收藏夹 ] .....	73
•  [ 打印设定 ] .....	73
•  [ 保护 ] .....	75
•  [ 复制 ] .....	76

## 连接到其他设备

连接到 PC .....	77
打印图像 .....	78
• 选择 1 张图像进行打印 .....	79
• 选择多张图像进行打印 .....	80
• 打印设置 .....	80
在电视屏幕上回放图像 .....	82
• 使用 AV 电缆 (提供) 回放图像 .....	82
• 在带 SD 记忆卡插槽的电视上回放 图像 .....	83

## 其他

屏幕显示 .....	83
使用时的注意事项 .....	85
信息显示 .....	88
故障排除 .....	90
可拍摄的图像数量和可拍摄的时间 .....	96
规格 .....	100

## 快速向导

这是一个关于如何使用本相机拍摄和回放图像的概述。对于每个步骤，请务必参阅括号中标出的页码内的相关内容。

### 1 给电池充电。(P10)

- 相机在出厂时，电池未充电。请在使用前给电池充电。

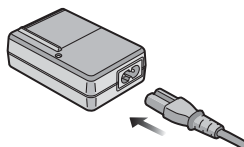

### 2 插入电池和记忆卡。(P12)

- 不使用记忆卡时，可以在内置内存上记录图像或回放内置内存上的图像。(P13) 使用记忆卡时，请参阅 P13。

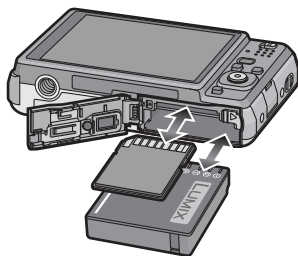

### 3 打开相机拍摄。

- 1 将 [拍摄]/[回放] 选择开关滑动到 [📷]。
- 2 按下快门按钮拍摄。(P23)

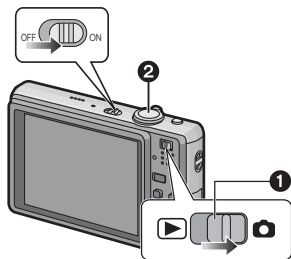

### 4 回放图像。

- 1 将 [拍摄]/[回放] 选择开关滑动到 [▶]。
- 2 选择想要浏览的图像。(P29)

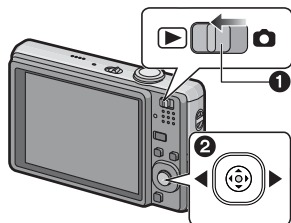





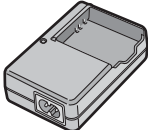

## 标准附件

在使用相机之前，请确认包装内是否包含了以下所有附件。

- 1 电池组  
(在本文中，称为**电池**)  
请在使用前给电池充电。
- 2 电池充电器  
(在本文中，称为**充电器**)
- 3 AC 电缆  
原产地：日本
- 4 USB 连接电缆
- 5 AV 电缆
- 6 CD-ROM  
• 软件：  
请使用它将软件安装到 PC 上。
- 7 腕带
- 8 电池盒

- 在本文中，SD 记忆卡、SDHC 记忆卡和 MultiMediaCard 统称为**记忆卡**。
- 部分附件使用了中国以外原产地的产品。
- **记忆卡为可选件。**  
不使用记忆卡时，可以在内置内存上记录图像或回放内置内存上的图像。
- 如果不慎丢失了提供的附件，请向经销商或离您最近的服务中心咨询。（可以单独购买附件。）

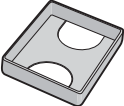
<p>1</p>  <p>DMW-BCF10GK</p>	<p>2</p>  <p>DE-A60B</p>
<p>3</p>  <p>K2CA2CA00020</p>	
<p>4</p>  <p>K1HA08AD0002</p>	
<p>5</p>  <p>K1HA08CD0028</p>	
<p>6</p> 	<p>7</p>  <p>VFC4297</p>
<p>8</p>  <p>VGQ0D56</p>	

## 元件名称

- 1 闪光灯 (P34)
- 2 镜头 (P86)
- 3 自拍定时器指示灯 (P38)  
AF 辅助灯 (P61)

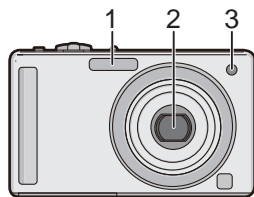

- 4 LCD 监视器 (P33, 83)
- 5 状态指示灯 (P12, 19, 23)
- 6 [MENU/SET] 按钮 (P14)
- 7 [DISP.] 按钮 (P33)
- 8 [Q.MENU] (P17)/ 删除 (P31) 按钮
- 9 [MODE] 按钮 (P22)
- 10 [拍摄] / [回放] 选择开关 (P15)

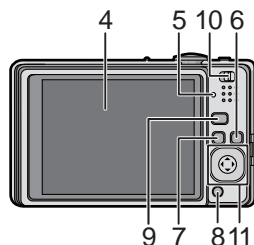

### 11 拨动开关

- (A): ▲/ 曝光补偿 (P39)/ 自动括弧式曝光 (P40)
- (B): ▼/ 微距模式 (P37)/ AF 追踪 (P24, 59)
- (C): ◀/ 自拍定时器 (P38)
- (D): ▶/ 闪光灯设置 (P34)

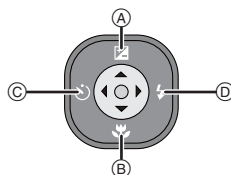

可以向上、下、左、右移动拨动开关执行操作。在本使用说明书中，拨动开关是像下图所显示的那样或是用 ▲/▼/◀/▶ 进行说明的。

例如：向 ▼（下）移动拨动开关时  
将手指放在拨动开关上，然后向下移动拨动开关。



或向 ▼ 移动

- 拨动开关不是按钮。



- 12 相机 ON/OFF 开关 (P14)
- 13 变焦杆 (P28)
- 14 扬声器 (P66)
- 15 麦克风 (P50)
- 16 快门按钮 (P23, 50)
- 17 智能自动按钮 (P23)

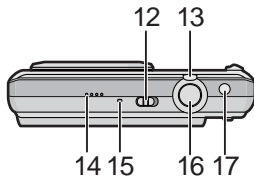

- 18 腕带环
  - 为了防止相机跌落，使用相机时请务必安装腕带。
- 19 镜筒
- 20 [AV OUT/DIGITAL] 接口 (P77, 78, 82)

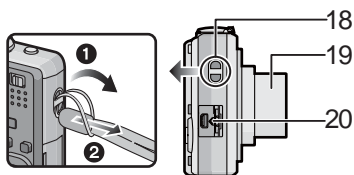

- 21 三脚架插座
  - 使用三脚架时，请务必确保在将相机安装到三脚架上时三脚架是稳定的。
- 22 记忆卡 / 电池盖 (P12)
- 23 释放开关 (P12)

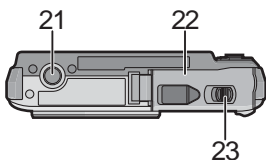

## 给电池充电

### ■ 关于本机可以使用的电池

本机可以使用的电池为 **DMW-BCF10GK**。

已经发现在某些市场购买时会购买到与正品非常相似的伪造电池。在这些伪造的电池中存在着不具备符合一定安全质量标准的保护装置的电池。若要使用这些电池，可能会引起火灾或发生爆炸。请知悉，我们对使用伪造电池而导致的任何事故或故障概不负责。要想确保产品的使用安全，建议使用正品的 **Panasonic** 电池。

- 请使用专用的充电器和电池。
- 本机具有可以辨别可使用的电池的功能。本功能支持专用的电池 (DMW-BCF10GK)。(无法使用本功能不支持的传统电池。)
- 相机在出厂时，电池未充电。请在使用前给电池充电。
- 请在室内使用充电器给电池充电。
- 请在温度介于 10 °C 至 35 °C 的范围内给电池充电。(电池温度也应该一样。)

### 1 安装电池时，请注意电池的方向。

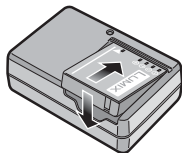

### 2 连接 AC 电缆。

- AC 电缆并不能完全插入到 AC 输入端口中。如右图所示，会留有一道缝隙。
- [CHARGE] 指示灯 (A) 点亮为绿色时，充电开始。
- [CHARGE] 指示灯 (A) 熄灭时 (最长约 130 分钟后)，充电完成。

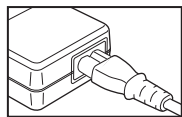
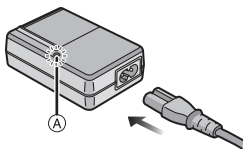

### 3 充电完成后，请取出电池。

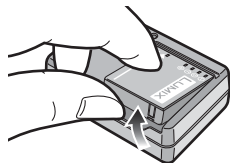

### ■ [CHARGE] 指示灯闪烁时

- 电池温度极高或极低。充电时间会比平时长。也可能无法完成充电。
- 充电器或电池的端子变脏。在这种情况下，请用一块干布擦拭干净。

## 注意

- 充电完成后，请务必从电源插座上断开电源装置。
- 使用后、充电过程中和充电后，电池都会变热。在使用过程中，相机也变热。这并非故障。
- 如果在充电完成后长时间放置电池，电池电量将被耗尽。
- 尽管可以在电池中还有一点剩余电量时就给电池充电，但是不建议在电池为充满电的情况下继续频繁地给电池充电。（电池会有缩短工作时间和导致电池发生膨胀的特性。）
- 即使在正确地给电池充电后，相机的工作时间仍然变得极短时，电池可能已经达到寿命。请购买一块新电池。
- 请勿将任何金属制品（如夹子）放置在电源插头的接点附近。否则，可能会因短路或产生的热量而导致火灾或触电。

## 关于电池（充电 / 可拍摄的图像数量）

### ■ 电池指示

电池指示显示在 LCD 监视器上。



- 如果剩余电池电量已耗尽，该指示会变为红色并闪烁。（LCD 监视器关闭时，状态指示灯闪烁。）请给电池充电或用充满电的电池更换。

### ■ 电池的使用寿命

可拍摄的图像数量	约 330 张	基于 CIPA 标准，在标准图像模式时
拍摄时间	约 165 分钟	

### 根据 CIPA 标准的拍摄条件

- CIPA 是 [Camera & Imaging Products Association]（相机与影像产品协会）的缩写。
- 温度：23 °C / 湿度：50%（当 LCD 监视器打开时\*。）
- 请使用 Panasonic SD 记忆卡（32 MB）。
- 请使用提供的电池。
- 相机开机 30 秒后开始拍摄。（当光学影像稳定器功能设置为 [自动] 时。）
- 每 30 秒拍摄一次，每两次拍摄使用一次完全闪光。
- 每次拍摄时，执行一次全程变焦。从远摄端到广角端转动变焦杆，再从广角端返回到远摄端。
- 每拍摄 10 次，应该关闭相机 1 次。放置相机，直到电池冷却下来。
- \* 在自动增亮 LCD 模式、增亮 LCD 模式和高角度模式（P19）下，可拍摄的图像数量会减少。

可拍摄的图像数量根据拍摄的时间间隔发生变化。如果拍摄的时间间隔变长，可拍摄的图像数量会减少。[例如，每 2 分钟拍摄一次时，可拍摄的图像数量会减少到约 82 张。]

回放时间	约 360 分钟
------	----------

可拍摄的图像数量和回放时间将会根据工作条件和电池的保存状态变化。

### ■ 充电

充电时间	最长约 130 分钟
------	------------

可选购的电池（DMW-BCF10GK）的充电时间和可拍摄的图像数量与上面的相同。充电时间将会根据电池的状态和充电环境略微发生变化。充电已经正常完成时，[CHARGE] 指示灯熄灭。

### 注意

- 电池有可能会发生膨胀，并且随着充电次数的增加，电池的工作时间可能会变短。为了长时间使用电池，建议在电池电量耗尽前不要频繁地给电池充电。
- 在低温条件（例如，滑雪运动 / 滑板运动）下，电池的性能可能会暂时变差，工作时间可能会变短。

## 插入及取出记忆卡（可选项） / 电池

- 检查是否已关机。
- 推荐使用 Panasonic 记忆卡。

### 1 朝箭头指示的方向滑动释放开关，打开记忆卡 / 电池盖。

- 请始终使用正品的 Panasonic 电池 (DMW-BCF10GK)。
- 如果使用其他品牌的电池，我们不能保证本产品的品质。

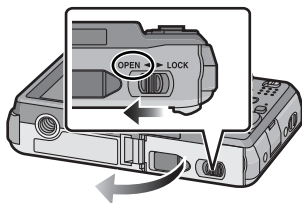

### 2 电池：注意电池插入时的方向，将电池插入直到被开关 A 锁住为止。要想取出电池，请朝开关 A 的箭头指示方向推动。

记忆卡：注意记忆卡插入时的方向，将记忆卡完全插入，直到发出喀哒一声为止。要想取出记忆卡，请按压记忆卡直到发出喀哒一声为止，然后平直抽出记忆卡。

- ②：请勿触摸记忆卡的连接端口。
- 如果记忆卡未完全插入，则可能会被损坏。

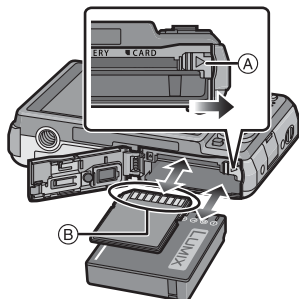

### 3 ①：关闭记忆卡 / 电池盖。

#### ②：朝箭头指示的方向滑动释放开关。

- 如果记忆卡 / 电池盖不能完全关闭，请取出记忆卡确认其方向，然后重新插入。

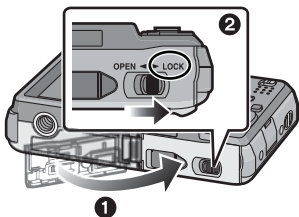



### 注意

- 使用后，请取出电池。将取出的电池存放在电池盒（提供）中。
- 请勿在 LCD 监视器和状态指示灯（绿）关闭之前取出电池，否则可能无法正确保存相机的设置。
- 所提供的电池是专门为本相机设计的。请勿将其用于其他设备。
- 在取出记忆卡或电池之前，请先关闭相机并一直等待直到状态指示灯已经完全熄灭为止。（否则，本机可能无法再正常工作，记忆卡可能被损坏，或者拍摄的图像可能会丢失。）

## 关于内置内存 / 记忆卡

使用本机可以执行以下操作。

- 尚未插入记忆卡时：可以在内置内存上记录图像及回放内置内存上的图像。
  - 插入了记忆卡时：可以在记忆卡上记录图像及回放记忆卡上的图像。
  - 使用内置内存时  
 →  (存取指示\*)
  - 使用记忆卡时  
 (存取指示\*)
- \* 正在向内置内存 (或记忆卡) 上记录图像时, 存取指示点亮为红色。



### 内置内存

- 内存大小：约 50 MB
- 可以录制的动态影像：仅 QVGA (320×240 像素)
- 正在使用的记忆卡已满时, 可将内置内存作为临时存储设备使用。
- 可以将记录在内置内存中的图像复制到记忆卡中。(P76)
- 内置内存的存取时间可能比记忆卡的存取时间长。

### 记忆卡

本机可以使用以下的记忆卡。  
 (在本文中, 这些记忆卡统称为**记忆卡**。)

记忆卡的种类	特征
SD 记忆卡 (8 MB 至 2 GB) (使用符合 SD 标准的 FAT12 或 FAT16 格式格式化)	<ul style="list-style-type: none"> <li>• 记录和写入的速度快</li> <li>• 带有写保护开关 (A) (当此开关设置到 [LOCK] 位置时, 无法进行数据的写入、删除或格式化。当开关返回到其初始位置时, 可以进行写入、删除和格式化数据的操作。)</li> </ul> 
SDHC 记忆卡 (4 GB 至 32 GB)* (使用符合 SD 标准的 FAT32 格式格式化)	
MultiMediaCard	<ul style="list-style-type: none"> <li>• 静态影像专用。</li> </ul>

- \* SDHC 记忆卡是 SD 协会在 2006 年针对容量超过 2 GB 的大容量记忆卡制定的记忆卡标准。
- \* 可以在兼容 SDHC 记忆卡的设备中使用 SDHC 记忆卡, 但无法在只兼容 SD 记忆卡的设备中使用 SDHC 记忆卡。(请务必阅读使用设备的使用说明书。)
- 如果使用容量在 4 GB 以上的记忆卡, 则仅可以使用带 SDHC 标志 (表示符合 SD 标准) 的记忆卡。
- 请在此网站上确认最新信息。  
<http://panasonic.co.jp/pavc/global/cs>  
 (本网站为英文网站。)

#### 注意

- 当存取指示点亮时 [正在写入、读取或删除图像或者正在格式化 (P21) 内置内存或记忆卡时], 请勿关闭本机或者取出电池或记忆卡。此外, 请勿使相机受到震动、撞击或静电。否则, 可能会损坏记忆卡或记忆卡上的数据, 本机可能无法正常工作的。  
 如果由于震动、撞击或静电而使操作失败, 请重新执行操作。
- 由于电磁波、静电或者相机或记忆卡的故障, 内置内存或记忆卡上的数据可能会受损或丢失。建议将重要数据保存到 PC 等设备中。
- 请勿在 PC 或其他设备上格式化记忆卡。为了确保正常工作, 请仅在相机上格式化记忆卡。(P21)
- 请将记忆卡放在儿童无法触及的范围, 以防止被吞服。

## 设置日期 / 时间（时钟设置）

- 相机在出厂时，时钟没有被设置。

### 1 打开相机。

- 显示 [ 请设置时钟 ] 信息。  
(在 [ 回放 ] 模式下，不显示此信息。)

Ⓐ [MENU/SET] 按钮

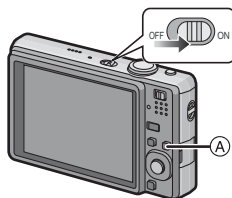

### 2 按 [MENU/SET]。



### 3 向 ◀/▶ 移动选择选项（年、月、日、时、分、显示顺序或时间显示形式），并向 ▲/▼ 移动进行设置。

Ⓐ: 本国区域的时间

Ⓑ: 行程目的地的时间 (P53)

☐: 取消而且不设置时钟。

- 时间显示形式从 [24 小时] 或 [AM/PM] 中选择。
- 选择了 [AM/PM] 时，会显示 AM/PM。
- 选择 [AM/PM] 作为时间显示形式时，午夜 12 点会显示为 AM 12:00，正午 12 点会显示为 PM 12:00。这种显示形式在美国和其他地区很常见。

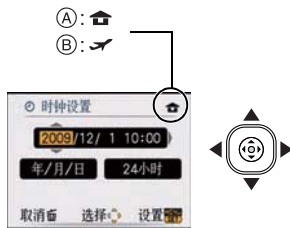

### 4 按 [MENU/SET] 进行设置。

- 完成时钟设置后，请关闭相机。然后重新打开相机，切换到拍摄模式，并确认显示是否反映了已经设置的内容。
- 当时钟设置没有设置完成就按下 [MENU/SET] 时，请按照下面的“改变时钟设置”的步骤正确地设置时钟。

## 改变时钟设置

选择 [ 拍摄 ] 或 [ 设置 ] 菜单中的 [ 时钟设置 ]，并向 ▶ 移动。(P16)

- 可以通过步骤 3 和 4 的操作来更改时钟设置。
- 即使不安装电池，使用内置时钟电池也能将时钟设置保存 3 个月。（将充过电的电池放在本机中 24 小时可以给内置电池充电。）

### 注意

- 在拍摄过程中，如果按几次 [DISP.] 就会显示时钟。
- 年份可以在 2000 年至 2099 年之间进行设置。
- 如果不设置时钟，当使用 [文字印记] (P69) 在图像上印记日期时或委托打印服务店打印图像时，不能打印出正确的日期。
- 如果设置了时钟，即使日期未显示在相机的屏幕上，也可以打印出正确的日期。



## 设置菜单

本相机为您提供的菜单，既可以根据您的喜好来设置拍摄和回放图像的设置，又可以让您享有更多使用相机的乐趣，以及更容易地使用相机。

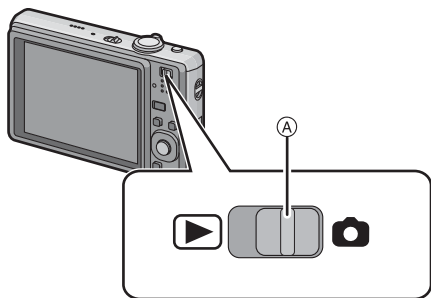
特别是 [设置] 菜单，包含了与相机的时钟和电源相关的一些重要设置。在使用相机之前，请确认此菜单的设置。



Ⓐ [拍摄]/[回放] 选择开关

▶ [回放] 模式菜单 (P67 至 76)	📷 [拍摄] 模式菜单 (P54 至 61)
<ul style="list-style-type: none"> <li>使用此菜单可以对所拍摄的图像进行保护、剪裁或打印设置 (DPOF) 等。</li> </ul> 	<ul style="list-style-type: none"> <li>使用此菜单可以设置正在拍摄的图像的颜色、感光度、高宽比、像素数以及其他方面。</li> </ul> 

### ⚙ [设置] 菜单 (P18 至 21)

- 使用此菜单可以执行时钟设置、选择操作音调设置，并可以设置使您更容易操作相机的其他设置。
- [设置] 菜单可以从 [拍摄模式] 或 [回放模式] 中进行设置。



### 注意

由于相机规格的原因，在某些条件下使用相机时，可能无法设置某些功能或可能无法使用某些功能。

## 设置菜单项

此部分对选择标准图像模式的设置的方法进行说明，[回放]菜单和[设置]菜单也可以用同样的方法进行设置。

例如：在标准图像模式下，将[AF模式]从[□]设置为[⊗]。

## 1 打开相机。

- A [MENU/SET] 按钮
- B [拍摄]/[回放] 选择开关
- C [MODE] 按钮

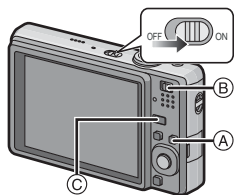

## 2 将 [拍摄]/[回放] 选择开关滑动到 [📷]，然后按 [MODE]。

- 选择[回放]模式菜单设置时，将[拍摄]/[回放]选择开关设置到[▶]，并进入到步骤 4。

## 3 向 ▲/▼ 移动选择 [标准图像]，然后按 [MENU/SET]。

## 4 按 [MENU/SET] 显示菜单。

- 通过转动变焦杆，可以从任意一个菜单项切换菜单屏幕。



### 切换到 [设置] 菜单

## 1 向 ◀ 移动。



## 2 向 ▼ 移动选择 [设置] 菜单图标。



## 3 向 ▶ 移动。

- 请继续选择菜单项进行设置。





**5** 向 ▲/▼ 移动选择 [AF 模式]。

- 选择最下方的选项，向 ▼ 移动到第二个屏幕。

**6** 向 ► 移动。

- 根据选项的情况，其设置可能不显示或者以不同的方式显示。

**7** 向 ▲/▼ 移动选择 [⊗]。**8** 按 [MENU/SET] 进行设置。**9** 按 [MENU/SET] 关闭菜单。

## 使用快速菜单

通过使用快速菜单，可以简单地调出部分菜单设置。

- 根据模式的不同，菜单项的一部分可能无法进行设置。
- 在选择了 [稳定器] (P61) 的情况下按 [DISP.] 时，可以显示 [手震、主体移动演示]。

**1** 拍摄时，按住 [Q.MENU]。**2** 向 ▲/▼/◀/▶ 移动选择菜单项和设置内容，然后按 [MENU/SET] 关闭菜单。

- Ⓐ 显示要设置的选项和设置内容。



Q.MENU

Ⓐ

## 关于设置菜单

[时钟设置]、[经济]和[自动回放]是重要的选项。请在使用前确认每项的设置。

• 在智能自动模式下，仅可以设置[时钟设置]、[世界时间]、[操作音]和[语言]。

有关如何选择[设置]菜单设置的详情，请参阅 P16。

 [时钟设置]	设置日期/时间。
---	----------

• 有关详情，请参阅 P14。

 [世界时间]	在本国区域和行程目的地区域中设置时间。	
	✈ [目的地]: 行程目的地区域	🏠 [本国]: 本国区域

• 有关详情，请参阅 P53。

 [行程日期]	设置度假的出发日期和返回日期。	
	[行程设置]: [OFF]/[SET]	[位置]: [OFF]/[SET]

• 有关详情，请参阅 P51。

■))) [操作音]	使用本功能可以设置操作音和快门音。	
	■))) [操作音音量]: [🔇] (静音) [🔊] (小) [🔊] (大)	🔊 [快门音量]: [🔇] (静音) [🔊] (小) [🔊] (大)
	🎵 [操作音音调]: [🎵①]/[🎵②]/[🎵③]	🎵 [快门音调]: [🎵①]/[🎵②]/[🎵③]

 [音量]	将扬声器的音量调整到 7 个等级中的任意一级。
---	-------------------------

• 相机连接到电视机时，无法改变电视机扬声器的音量。

✨ [监视器]	LCD 监视器的亮度可以在 7 个等级中进行调整。
---------	---------------------------



 [自动回放]	设置拍摄后图像所显示的时间长度。
	<b>[OFF]</b> <b>[1SEC.]</b> <b>[2SEC.]</b> <b>[HOLD]:</b> 在按下任何一个按钮之前, 图像一直显示。 <b>[ZOOM]:</b> 图像显示 1 秒钟后, 被放大 4× 并显示 1 秒钟。





- 当使用自动括弧式曝光 (P40)、场景模式中的 [高速连拍] (P46)、[闪光灯连拍] (P47) 和 [相框模式] (P49) 以及 [连拍] (P59) 时, 不管此项的设置是什么, 都会启动 [自动回放]。(图像不能被放大。)
- 在智能自动模式下, 自动回放功能被固定为 [2SEC.]。
- 在动态影像模式下, [自动回放] 不起作用。

 [号码重设]	将下一拍摄内容的文件号码重设为 0001。
---	-----------------------

- 文件夹号码被更新, 文件号码从 0001 开始。(P78)
- 可以在 100 和 999 之间指定文件夹号码。  
文件夹号码达到 999 时, 不能重设号码。建议将数据保存到 PC 或其他设备中后格式化此记忆卡 (P21)。
- 要想将文件夹号码重设为 100, 请先格式化内置内存或记忆卡, 然后再使用本功能重设文件号码。此后, 将出现一个文件夹号码的重设屏幕。选择 [是] 可以重设文件夹号码。

 [重设]	[拍摄] 或 [设置] 菜单设置被重设为初始设置。
---	---------------------------

- 当在拍摄过程中选择了 [重设] 设置时, 也会同时进行镜头的重设操作。您会听到镜头动作时所发出的声音, 但是这是正常现象并不表示发生了故障。
- 重设 [设置] 菜单设置时, 也会重设以下设置。此外, [回放] 模式菜单中的 [收藏夹] (P73) 被设置为 [OFF], [旋转显示] (P72) 被设置为 [ON]。
  - 我的场景模式 (P41) 的设置和登录
  - 场景模式中的 [宝宝 1]/[宝宝 2] (P45) 和 [宠物] (P46) 的生日和名字设置。
  - [行程日期] (P51) 的设置 (出发日期、返回日期、目的地)
  - [世界时间] (P53) 设置。
- 不改变文件夹号码和时钟设置。

 [USB 模式]	在使用 USB 连接电缆 (提供) 将相机连接到 PC 或打印机的前后, 请选择 USB 通信方式。
	<b> [连接时选择]:</b> 如果将相机连接到了 PC 或支持 PictBridge 的打印机, 请选择 [PC] 或 [PictBridge(PTP)]。 <b> [PictBridge(PTP)]:</b> 在连接到支持 PictBridge 的打印机的前后进行设置。 <b> [PC]:</b> 在连接到 PC 的前后进行设置。

- 选择了 [PC] 时, 相机通过 “USB Mass Storage” 通信方式连接。
- 选择了 [PictBridge(PTP)] 时, 相机通过 “PTP (Picture Transfer Protocol)” 通信方式连接。

 [视频输出]	配合各个国家的彩色电视制式进行设置。(仅对回放模式)
	<b>[NTSC]:</b> 视频输出设置为 NTSC 制式。 <b>[PAL]:</b> 视频输出设置为 PAL 制式。

- 将在连接了 AV 电缆时工作。

[电视高宽比]	配合电视机的类型进行设置。 (仅对回放模式)
	<b>[16:9]:</b> 连接到 16:9 屏幕电视时。 <b>[4:3]:</b> 连接到 4:3 屏幕电视时。

- 将在连接了 AV 电缆时工作。

Ver. [版本显示]	可以确认相机的固件版本。	
-------------	--------------	---

[格式化]	内置内存或记忆卡被格式化。格式化将不可挽回地删除全部数据，因此，请在格式化前仔细确认数据。
-------	---

- 进行格式化处理时，请使用电量充足的电池。在格式化过程中，请勿关闭相机。
- 如果插入了记忆卡，只格式化记忆卡。要想格式化内置内存，请取出记忆卡。
- 如果已在 PC 或其他设备上对记忆卡进行了格式化，请在相机上重新格式化此记忆卡。
- 格式化内置内存可能比格式化记忆卡花费的时间长。
- 如果无法进行格式化，请与经销商或离您最近的服务中心联系。

[语言]	设置屏幕上显示的语言。 <b>[简体中文]/[ENGLISH]/[DEUTSCH]/[FRANÇAIS]/[ESPAÑOL]/        [ITALIANO]/[РУССКИЙ]/[繁體中文]/[한국어]/[日本語]</b>
------	---

- 如果错误地设置了一种不同的语言，请从菜单图标中选择 [语言]，然后设置所需的语言。

DEMO [演示模式]	相机会自动检测手震和被摄物体的移动，并将其状态显示在指示器上。([手震、主体移动演示]) 本相机的特点以幻灯片放映形式显示。([自动演示])	
	<b>[手震、主体移动演示]</b> <b>(A) 手震检测演示</b> <b>(B) 移动检测演示</b>	
	<b>[自动演示]:</b> <b>[OFF]</b> <b>[ON]</b>	

- 在回放模式下，无法显示 [手震、主体移动演示]。
- 按 [DISP.] 可以关闭 [手震、主体移动演示]。
- [手震、主体移动演示] 为近似值。
- [自动演示] 不具有电视输出功能。

## 选择 [ 拍摄 ] 模式

选择了 [ 拍摄 ] 模式时, 可以将相机设置为能配合被摄物体和拍摄情况进行最佳设置的智能自动模式, 或设置为能够让您配合拍摄场景进行拍摄的场景模式。

### 1 打开相机。

- Ⓐ [MENU/SET] 按钮
- Ⓑ [ 拍摄 ]/[ 回放 ] 选择开关
- Ⓒ [MODE] 按钮

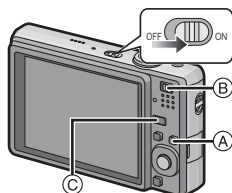

### 2 将 [ 拍摄 ]/[ 回放 ] 选择开关滑动到 [ 拍摄 ]。

### 3 按 [MODE]。

### 4 向 ▲/▼ 移动选择模式。

### 5 按 [MENU/SET]。



## ■ [ 拍摄 ] 模式的列表

### **智能自动模式 (P23)**

使用由相机自动选择的设置进行拍摄。

### **标准图像模式 (P26)**

使用您自己的设置进行拍摄。

### **MS 我的场景模式 (P41)**

使用预先登录的拍摄场景进行拍摄。

### **SCN 场景模式 (P41)**

使用本模式可以配合拍摄场景进行拍摄。

### **动态影像模式 (P50)**

使用本模式可以录制带声音的动态影像。

### **注意**

- 当模式从 [ 回放 ] 模式切换到 [ 拍摄 ] 模式后, 设置将变为之前设置的 [ 拍摄 ] 模式。
- 有关智能自动模式的选择的详情, 请参阅 P23。

[拍摄] 模式: **IA**使用自动功能拍摄 (**IA**: 智能自动模式)

相机会配合被摄物体和拍摄条件设置为最适当的设置。因此,建议初学者或想要依赖相机已有的设置进行轻松拍摄的用户使用本模式。

- 自动启动以下功能。
  - 场景判别/[稳定器]/[智能 ISO]/[智能曝光]/人脸识别/逆光补偿/数码红眼修正
- 打开本机 **2** 时,状态指示灯 **3** 点亮。(约 1 秒后熄灭。)
  - (**1**: 快门按钮)

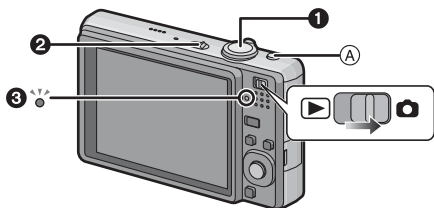

**1** 将 [拍摄]/[回放] 选择开关滑动到 **[📷]**, 然后按 [MODE]。

**2** 向 **▲/▼** 移动选择 [智能自动], 然后按 [MENU/SET]。

- 当 [拍摄]/[回放] 选择开关设置到拍摄时,可以通过按 [**IA**] **A** 快速切换到智能自动模式。再次按 [**IA**] 会返回到上一模式。

**3** 双手平稳地持拿相机, 两臂放在身体两侧保持不动, 两脚稍微分开站立。

- B** 闪光灯
- C** AF 辅助灯

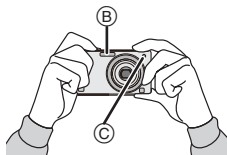

**4** 半按快门按钮聚焦。

- 被摄物体被聚焦时, 聚焦指示 **①** (绿) 点亮。
- 根据人脸识别功能, AF 区域 **②** 会围着人的脸部显示。在其他情况下, AF 区域会围着被摄物体被聚焦的点显示。
- 聚焦范围为 5 cm (广角)/1 m (远摄) 至 ∞。
- 最大的特写距离 (可以拍摄被摄物体的最近距离) 根据变焦倍率发生变化。

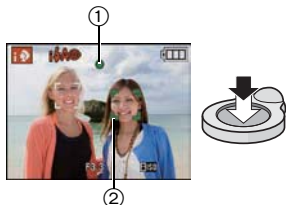

**5** 完全按下 (再按下去) 快门按钮, 拍摄图像。

- 正在向内置内存 (或记忆卡) 中记录图像时, 存取指示 (P13) 点亮为红色。



■ 使用闪光灯拍摄时 (P34)





■ 使用变焦拍摄时 (P28)

### 注意

- 按下快门按钮时，请注意切勿晃动相机。
- 请勿用手指或其他物体挡住闪光灯或 AF 辅助灯。
- 请勿触摸镜头的前面。

## 场景判别

相机判别出最适当的场景时，与场景相关的图标先以蓝色显示 2 秒，然后颜色变成通常的红色。

<b>iA</b> →	 [i- 肖像]	
	 [i- 风景]	
	 [i- 微距]	
	 [i- 夜间肖像]	• 仅当选择 [4A] 时
	 [i- 夜景]	• 仅当选择 [5] 时

- 如果没有适合的场景，设置为 [iA]，并设置标准的设置。
- 当场景模式被判别为 [iA]，并且相机判断出相机震动极少（例如在使用三脚架等时）时，快门速度将被设置为最大 8 秒。请注意不要在拍摄时移动相机。
- 设置为 AF 追踪 (P59) 时，将会给指定的被摄物体选择最佳场景。

### ■ 人脸识别

选择了 [iA] 或 [iA] 时，相机会自动检测出人脸，并调整焦距和曝光 (P58)。

### 注意

- 由于以下条件，同一被摄物体可能会被判别成不同的场景。
  - 被摄物体条件：人脸的明暗、被摄物体的大小、到被摄物体的距离、被摄物体的对比度、被摄物体正在移动时、使用变焦时
  - 拍摄条件：日落、日出、在低亮度条件下、相机发生手震时
- 要想拍摄到预期的场景，建议用适当的拍摄模式进行拍摄。



### ■ 逆光补偿

逆光是指光线从背面射向被摄物体，光线的方向与镜头的方向刚好相反。在这种情况下，被摄物体将变暗，所以本功能会通过自动增亮整张图像来补偿逆光。

## AF 追踪功能

可以给指定的被摄物体设置焦点。即使被摄物体移动，焦点也会继续自动跟着被摄物体。

### 1 向 ▲ 移动。

- [iA] 会显示在屏幕的左上方。
- AF 追踪框显示在屏幕中央。
- 再次向 ▲ 移动可以取消。



### 2 使被摄物体进入 AF 追踪框内，并向 ▼ 移动锁定被摄物体。

- AF 追踪框将变成黄色。
- 将会给指定的被摄物体选择最佳场景。
- 向 ▲ 移动可以取消。





## 关于闪光灯

- 选择 [A] 时，根据被摄物体的种类和亮度设置 [A]、[A $\odot$ ] 或 [S $\odot$ ]。
- 设置了 [A $\odot$ ] 或 [S $\odot$ ] 时，闪光灯启动两次。

## 智能自动模式下的设置内容

- 在本模式下，只可以设置以下功能。
  - [ 拍摄 ] 模式菜单
    - [ 图像尺寸 ]\* (P54)/[ 连拍 ] (P59)/[ 色彩模式 ]\* (P60)
  - \* 可以选择的设置与使用其他 [ 拍摄 ] 模式时的不同。
  - [ 设置 ] 菜单
    - [ 时钟设置 ]/[ 世界时间 ]/[ 操作音 ]/[ 语言 ]
- 以下选项的设置内容被固定。

选项	设置内容
[ 经济 ] ([ 节电 ]) (P19)	[5MIN.]
[ 自动回放 ] (P20)	[2SEC.]
闪光灯 (P34)	A/ $\odot$
自拍定时器 (P38)	10 秒钟 / 关闭
[ 质量 ] (P55)	
[ 智能 ISO ] (P56)	ISONMAX 1600
[ 白平衡 ] (P56)	[AWB]
[ 智能曝光 ] (P57)	[ON]
[AF 模式] (P58)	(无法识别人脸时设置为 [])
[ 稳定器 ] (P61)	[AUTO]
[AF 辅助灯] (P61)	[ON]

- 无法使用下列功能。
  - [ 自动 LCD 关 ]/[ 曝光 ]/[ 自动括弧式曝光 ]/[ 数码变焦 ]
- [ 设置 ] 菜单上的其他选项，可以在标准图像模式等模式下进行设置。设置的内容将被反映在智能自动模式中。

[ 拍摄 ] 模式：📷

## 用喜欢的设置进行拍摄 (📷: 标准图像模式)

相机会根据被摄物体的亮度情况自动设置快门速度和光圈值。通过在 [ 拍摄 ] 菜单中改变各种设置，可以更自由地进行拍摄。

**1** 将 [ 拍摄 ]/[ 回放 ] 选择开关滑动到 [📷]，然后按 [MODE]。

- (A) [MODE] 按钮
- (B) [ 拍摄 ]/[ 回放 ] 选择开关

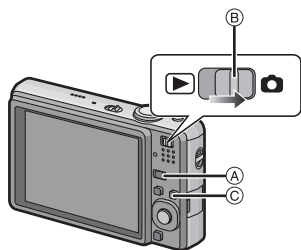

**2** 向 ▲/▼ 移动选择 [ 标准图像 ]，然后按 [MENU/SET]。

- 要想在拍摄期间改变设置，请参阅“使用 [ 拍摄 ] 模式菜单” (P54)。
- (C) [MENU/SET] 按钮

**3** 将 AF 区域对准想要聚焦的点。

**4** 半按快门按钮聚焦。

- 被摄物体被聚焦时，聚焦指示 (绿) 点亮。
- 聚焦范围为 50 cm (广角)/1 m (远摄) 至 ∞。
- 如果要在更近的范围内进行拍摄，请参阅“拍摄特写图像” (P37)。



**5** 将半按的快门按钮完全按下进行拍摄。

- 正在向内置内存 (或记忆卡) 中记录图像时，存取指示 (P13) 点亮为红色。



■ 要想在影像看起来太暗时调整曝光并拍摄 (P39)

■ 要想在影像看起来太红时调整颜色并拍摄 (P56)

## 聚焦

将 AF 区域对准被摄物体，然后半按快门按钮。

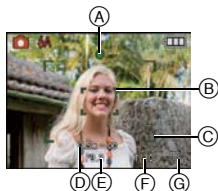

聚焦	被摄物体被聚焦时	被摄物体没有被聚焦时
聚焦指示	点亮	闪烁
AF 区域	白 → 绿	白 → 红
声音	2 声哔音	4 声哔音

- (A) 聚焦指示
- (B) AF 区域 (标准)
- (C) AF 区域 (使用数码变焦时或很暗时)
- (D) 聚焦范围
- (E) 光圈值 \*
- (F) 快门速度 \*
- (G) ISO 感光度

\* 如果无法获得适当的曝光, 它会以红色显示。(但是, 当使用闪光灯时, 它不会以红色显示。)

## 被摄物体没有被对准在焦点上时 (例如, 被摄物体没有位于想要拍摄图像的构图中央时)

- 1 将 AF 区域对准被摄物体, 然后半按快门按钮固定焦距和曝光。
- 2 移动相机构图时, 请半按住快门按钮。

• 在完全按下快门按钮之前, 可以反复试行步骤 1 中的操作。

**建议在拍摄人物时使用人脸识别功能。(P58)**



### ■ 难以聚焦的被摄物体和拍摄条件

- 快速移动的被摄物体、极亮的被摄物体或缺少对比度的被摄物体
- 可拍摄范围的显示以红色显示时
- 隔着窗户或在发光物体附近拍摄被摄物体时
- 拍摄环境很暗或发生手震时
- 相机太靠近被摄物体时, 或者同时拍摄远处物体和近处物体时

## 防止手震 (相机晃动)

手震警告 [ⓘ] 出现时, 请使用 [稳定器] (P61)、三脚架或自拍定时器 (P38)。

- 在下列情况下, 快门速度将明显变慢。从按下快门按钮的瞬间开始, 直到屏幕上出现图像为止, 请保持相机稳定。建议使用三脚架。
  - 在场景模式 (P41) 中的 [夜间肖像]、[夜景]、[派对]、[烛光]、[星空] 或 [烟火] 下

## 方向检测功能

竖直拿着相机拍摄的图像会被纵向 (旋转) 回放。(仅当 [旋转显示] (P72) 设置为 [ON] 时)

- 如果竖直拿着相机拍摄时镜头上仰或下垂, 图像在回放时可能无法自动旋转纵向显示。
- 竖直拿着相机录制的动态影像, 回放时不会纵向显示。

[ 拍摄 ] 模式 :     

## 使用变焦拍摄

### 使用光学变焦 / 使用延伸光学变焦 (EZ) / 使用数码变焦

为了使人和物看起来更近,可以放大画面(远摄);为了以广角方式拍摄风景,可以缩小画面(广角)。要想使被摄物体看起来更近(最大 9.8×),只要不将图像尺寸设置为每种高宽比 (**4:3**/**3:2**/**16:9**) 的最高设置即可。

当 [ 拍摄 ] 菜单中的 [ 数码变焦 ] 被设置为 [ ON ] 时,可以实现更大的放大。

使用远摄,可使被摄物体显得更近

朝远摄端(右侧 T)转动变焦杆。





使用广角,可使被摄物体显得更近

朝广角端(左侧 W)转动变焦杆。



### ■ 变焦的种类

特征	光学变焦	延伸光学变焦 (EZ)	数码变焦
最大倍率	5×	9.8×*	20×[ 包括光学变焦 5×] 39.1×[ 包括延伸光学变焦 9.8×]
画质	不变差	不变差	放大倍率越高,画质变得越差。
条件	无	选择带 <b>EZ</b> 的 [ 图像尺寸 ] (P54)。	[ 拍摄 ] 菜单上的 [ 数码变焦 ] (P60) 设置为 [ ON ]。
屏幕显示		 A 显示 [EZ]。	 B 显示数码变焦范围。

• 使用变焦功能时,聚焦范围的近似值将与变焦显示条同时显示。(例如: 0.5 m - ∞)

\* 放大倍率会根据 [ 图像尺寸 ] 和 [ 高宽比 ] 设置的不同而有所不同。

### ■ 延伸光学变焦装置

将图像尺寸设置为 3 百万像素 [**3M**] 时,则 12.1 百万像素 (12M) CCD 的中央部分剪切为 3 百万像素 (3M) 的图像,使图像具有更高的变焦效果。

## 注意

- 选择了 [A] 时, 无法设置数码变焦。
- 表示的变焦放大倍率是近似值。
- “EZ”是“Extra optical Zoom”(延伸光学变焦)的缩写。
- 打开相机时, 光学变焦被设置到广角端 (1×)。
- 如果在对被摄物体聚焦后使用变焦功能, 则需要重新聚焦。
- 镜筒根据变焦位置伸出或缩回。转动变焦杆时, 注意不要中断镜筒的运动。
- 使用数码变焦时, [稳定器] 可能无效。
- 使用数码变焦时, 建议使用三脚架和自拍定时器 (P38) 进行拍摄。
- 在下列情况下, 无法使用延伸光学变焦。
  - 在微距变焦模式下
  - 在场景模式中的 [变换]、[高感光度]、[高速连拍]、[闪光灯连拍]、[针孔效果]、[喷沙效果] 或 [相框模式] 下
  - 在动态影像模式下
- 在下列情况下, 无法使用 [数码变焦]。
  - 在场景模式中的 [变换]、[运动]、[宝宝 1] [宝宝 2]、[宠物]、[高感光度]、[高速连拍]、[闪光灯连拍]、[针孔效果]、[喷沙效果] 或 [相框模式] 下
  - 设置了 [智能 ISO] 时

[回放] 模式: 

## 回放图像 ([标准回放])

### 1 将 [拍摄] / [回放] 选择开关 (A) 滑动到 。

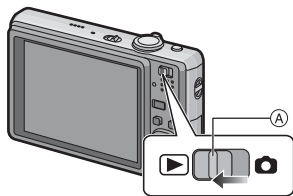

- 在以下情况下, 会自动设置为标准回放。
  - 当模式从 [拍摄] 切换到 [回放] 时
  - 当相机在 [拍摄] / [回放] 选择开关位于  时被打开时。



### 2 向 / 移动选择图像。



- ◀: 回放上一张图像
- ▶: 回放下一张图像

### ■ 快进 / 快退

在回放过程中, 一直向  /  移动。

◀: 快退

▶: 快进

- 文件号码 (A) 和图像号码 (B) 只会依次改变。当想要的图像号码出现时, 释放  即可回放此图像。
- 如果一直向  移动, 每次前进 / 后退的图像号码依次变化。



## 显示多画面（多张回放）

## 朝 [W] (W) 端转动变焦杆。

1 画面 → 12 画面 → 30 画面 → 日历屏幕显示 (P67)

- (A) 所选图像的号码和所拍摄图像的总数
- 朝 [Q] (T) 端转动变焦杆可返回到上一屏幕。
  - 图像不被旋转显示。



## ■ 返回到标准回放

## 1 向 ▲/▼/◀/▶ 移动选择图像。

- 图标将会根据所拍摄的图像和设置进行显示。

## 2 按 [MENU/SET]。

- 将出现选择的图像。

## 使用回放变焦

## 朝 [Q] (T) 端转动变焦杆。

1× → 2× → 4× → 8× → 16×

- 放大图像后，朝 [W] (W) 端转动变焦杆时，倍率会变小。
- 改变倍率时，变焦位置指示 (A) 显示约 1 秒钟，可以通过向 ▲/▼/◀/▶ 移动来移动放大部分的位置。
- 图像放得越大，画质越差。
- 移动要显示的位置时，变焦位置指示显示约 1 秒钟。



## ● 注意

- 本相机符合由 JEITA “Japan Electronics and Information Technology Industries Association” 制定的 DCF 标准 “Design rule for Camera File system” 以及 Exif “Exchangeable Image File Format”。不符合 DCF 标准的文件不能回放。
- 从 [拍摄] 模式切换到 [回放] 模式约 15 秒后，镜筒会缩回。
- 如果想保存放大的图像，请使用剪裁功能。(P71)
- 如果图像是用其他设备拍摄的，可能无法使用回放变焦。
- 在动态影像回放过程中，无法使用回放变焦。

## 切换 [ 回放 ] 模式

- 1 在回放过程中，按 [MODE]。
- 2 向 ▲/▼ 移动选择选项，然后按 [MENU/SET]。

## 【标准回放】(P29)

回放所有图像。

## 【双画面回放】(P62)

用双画面显示回放图像。

## 【幻灯片放映】(P63)

依次回放图像。

## 【类别回放】(P65)

回放按类别分类到一起的图像。

## 【收藏夹回放】(P66)\*

回放设置为收藏夹的图像。

\* 尚未设置 [收藏夹] 时，不显示 [收藏夹回放]。



[ 回放 ] 模式：

## 删除图像

一旦删除，图像就无法被恢复。

- 正在回放的内置内存或记忆卡上的图像将会被删除。

## 要删除单张图像

- 1 选择要删除的图像，然后按 [A]。

- A [DISP.] 按钮
- B [A] 按钮

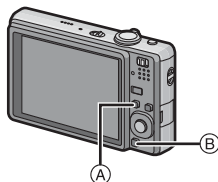

- 2 向 ◀ 移动选择 [是]，然后按 [MENU/SET]。



## 要删除多张图像（最多 50 张）或全部图像

- 1 按 [⏏]。
- 2 向 ▲/▼ 移动选择 [多张删除] 或 [全部删除]，然后按 [MENU/SET]。  
• [全部删除] → 步骤 5。
- 3 向 ▲/▼/◀/▶ 移动选择图像，然后按 [DISP.] 进行设置。（重复此步骤。）  
• 所选择的图像上出现 [⏏]。如果再次按 [DISP.]，会取消设置。
- 4 按 [MENU/SET]。
- 5 向 ▲ 移动选择 [是]，然后按 [MENU/SET] 进行设置。



■ 在 [收藏夹] (P73) 设置的情况下选择了 [全部删除] 时

再次显示选择屏幕。选择 [全部删除] 或 [除★外全部删除]，向 ▲ 移动选择 [是] 然后删除图像。（如果没有一张图像被设置为 [收藏夹]，则不能选择 [除★外全部删除]。）

**注意**

- 请勿在删除过程中（显示 [⏏] 时）关闭相机。请使用电量充足的电池。
- 如果在使用 [多张删除]、[全部删除] 或 [除★外全部删除] 删除图像的过程中按 [MENU/SET]，删除将中途停止。
- 根据要删除的图像的数量情况，删除这些图像可能要花费一些时间。
- 如果图像不符合 DCF 标准或被设置了保护 (P75)，则即使选择了 [全部删除] 或 [除★外全部删除] 也不会删除这些图像。



## 关于 LCD 监视器

### 按 [DISP.] 切换。

Ⓐ LCD 监视器

Ⓑ [DISP.] 按钮

- 出现菜单屏幕时, [DISP.]按钮不起作用。在回放变焦 (P30)过程中、回放动态影像 (P66) 时以及在幻灯片放映 (P63) 过程中, 只能选择“标准显示 Ⓐ”或“无显示 Ⓐ”。

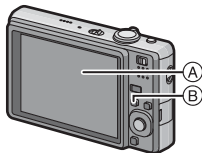

### 在拍摄模式下

Ⓒ 标准显示

Ⓓ 无显示

Ⓔ 无显示 (构图辅助线)

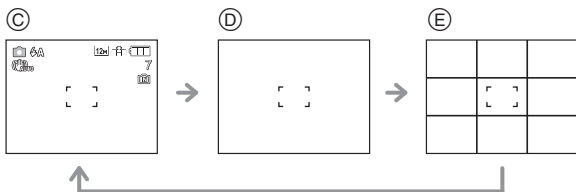

### 在回放模式下

Ⓕ 标准显示

Ⓖ 显示加上拍摄信息

Ⓗ 无显示

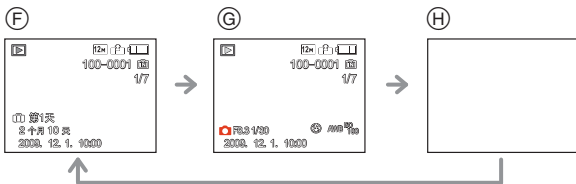

### 注意

- 在场景模式中的 [夜间肖像]、[夜景]、[星空] 和 [烟火] 下, 构图辅助线为灰色。(P41)
- 在场景模式中的 [相框模式] 下, 不显示构图辅助线。(P41)

### ■ 构图辅助线

将被摄物体对准水平和垂直的构图辅助线或这些线的交叉点时, 可以通过查看被摄物体的大小、倾斜和平衡来拍摄一张精心设计构图的图像。

将整个屏幕分割成 3×3 (九宫图)。想要拍摄构图均匀的图像, 请使用此项。

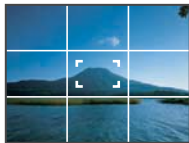

[ 拍摄 ] 模式：IA ○ MS SCN

## 使用内置闪光灯拍摄

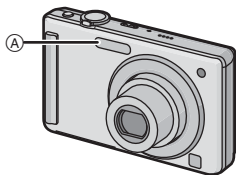

## A 摄影闪光灯

请勿用手指或其他物体挡住摄影闪光灯。

## 切换到合适的闪光灯设置

可以配合拍摄目的来设置闪光灯。

1 向 ► [⚡] 移动。

2 向 ▲/▼ 移动选择模式。

- 也可以向 ► [⚡] 移动进行选择。
- 有关可以选择的闪光设置的信息，请参阅“拍摄模式下的可用闪光灯设置”。(P35)

3 按 [MENU/SET]。

- 也可以半按快门按钮结束。
- 菜单屏幕约 5 秒后消失。此时，自动设置所选择的选项。

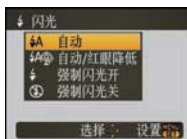

选项	设置的说明
⚡A: 自动	拍摄条件必须使用闪光灯时，闪光灯自动启动。
⚡A👁️: 自动 / 红眼降低 *	拍摄条件必须使用闪光灯时，闪光灯自动启动。 在实际拍摄之前，为了减少红眼现象（图像中人物等的眼睛发红）而启动一次闪光灯，然后在实际拍摄时再次启动闪光灯。 • 本功能适合在光线不足的环境下拍摄人物时使用。
⚡👁️: 强制闪光灯开 / 红眼降低 *	不管拍摄条件如何，每次都启动闪光灯。 • 本功能适合在拍摄逆光或荧光灯下的被摄物体时使用。 • 仅当设置为场景模式 (P41) 中的 [派对] 或 [烛光] 时，闪光灯设置才被设置为 [⚡👁️]。
⚡S👁️: 慢速同步 / 红眼降低 *	如果拍摄较暗背景的景色的图像，本功能会在启动闪光灯的同时将快门速度变慢，这样较暗背景的景色就会变亮。同时减轻红眼现象。 • 仅当设置为场景模式 (P41) 中的 [夜间肖像]、[派对]、[烛光] 时，闪光灯设置才被设置为 [⚡S👁️]。
👁️: 强制闪光灯关	在任何拍摄条件下，都不启动闪光灯。 • 本功能适合在禁止使用闪光灯的地方拍摄时使用。

\* 闪光灯启动两次。到第二次闪光灯启动为止，被摄物体不能移动。到第二次闪光的时间间隔取决于被摄物体的亮度。

## ■ 关于数码红眼修正

在选择了红眼降低 ([A], [A], [S]) 的情况下使用闪光灯时, 会自动检测出图像数据中的红眼并进行修正。

\* 根据拍摄条件, 可能无法对红眼进行修正。也可能会对红眼以外的物体进行修正。

## ■ 拍摄模式下的可用闪光灯设置

根据拍摄模式不同, 可用闪光灯设置也会不同。

(○: 可以设置, —: 不可以设置, ●: 场景模式的初始设置)

	A	A	S	S	S	S
	○*	—	—	—	—	○
	○	○	○	—	—	○
	○	●	○	—	—	○
	○	●	○	—	—	○
	○	●	○	—	—	○
	○	●	○	—	—	○
	—	—	—	—	—	●
	●	—	○	—	—	○
	—	—	—	●	—	○
	—	—	—	—	—	●
	○	—	○	—	—	●
	—	—	—	●	○	○
	—	—	—	○	○	●
	○	●	○	—	—	○
	○	●	○	—	—	○

	A	A	S	S	S	S
	○	—	○	—	—	●
	—	—	—	—	—	●
	○	—	○	—	—	●
	—	—	—	—	—	●
	—	—	●	—	—	—
	—	—	—	—	—	●
	—	—	—	—	—	●
	—	—	●	—	—	○
	●	—	○	—	—	○
	—	—	—	—	—	●
	●	—	○	—	—	○
	●	—	○	—	—	○
	●	—	○	—	—	○
	●	○	○	—	—	○
	—	—	—	—	—	○

\* 选择了 [A] 时, 根据被摄物体的种类和亮度设置为 [iA]、[iA] 或 [iS]。

• 如果改变拍摄模式, 闪光灯设置可能会改变。如果必要的话, 请再次设置闪光灯设置。

• 即使关闭相机, 也会保存闪光灯设置。但是, 当场景模式改变时, 场景模式的闪光灯设置会重设为初始设置。

## ■ 拍摄时闪光灯的有效范围

• 可用闪光灯范围为近似值。

ISO 感光度	闪光灯的有效范围	
	广角	远摄
AUTO	30 cm 至 5.3 m	1.0 m 至 3.0 m
ISO80	30 cm 至 1.5 m	1.0 m
ISO100	30 cm 至 1.6 m	1.0 m
ISO200	40 cm 至 2.3 m	1.0 m 至 1.3 m
ISO400	60 cm 至 3.3 m	1.0 m 至 1.8 m
ISO800	80 cm 至 4.7 m	1.0 m 至 2.6 m
ISO1600	1.15 m 至 6.7 m	1.0 m 至 3.7 m

- 在场景模式中的[高感光度] (P46)下，ISO感光度会在[ISO1600]和[ISO6400]之间自动调整，闪光灯的有效范围也会不同。

广角：

约 1.15 m 至约 13.5 m

远摄：

约 1.0 m 至约 7.5 m

- 在场景模式中的[闪光灯连拍] (P47)下，ISO感光度会在[ISO100]和[ISO3200]之间自动调整，闪光灯的有效范围也会不同。

广角：

约 30 cm 至约 3.4 m

远摄：

约 1.0 m 至约 1.9 m

## ■ 每种闪光灯设置的快门速度

闪光灯设置	快门速度(秒)	闪光灯设置	快门速度(秒)
	1/30 至 1/2000		1 或 1/8 至 1/2000*1 1 或 1/4 至 1/2000*2



\*1 快门速度根据 [稳定器] (P61) 的设置变化。

\*2 设置了智能 ISO 时 (P56)

- \*1、2: 在下列情况下，快门速度变为最大值 1 秒。
  - 将光学影像稳定器设置为 [OFF] 时。
  - 将光学影像稳定器设置为 [MODE1]、[MODE2] 或 [AUTO] 时，相机测定出有轻微手震时。
- 在智能自动模式下，快门速度根据判别的场景改变。
- 在场景模式下时，快门速度会与上表中的有所不同。

### 注意



- 如果闪光灯太靠近被摄物体，被摄物体可能会因来自闪光灯的热量或光线而变形或褪色。
- 超出可用闪光灯范围拍摄时，可能不能正确调整曝光，图像可能变亮或变暗。
- 闪光灯正在充电时，闪光灯图标闪烁为红色。即使完全按下快门按钮，也无法进行拍摄。  
设置了 [自动 LCD 关] 时，LCD 监视器会关闭，状态指示灯会点亮。
- 如果给予被摄物体的闪光等级不足，可能无法正确调整白平衡。
- 快门速度很快时，闪光效果可能不充分。
- 如果反复拍摄，闪光灯充电可能要花费一些时间。请在存取指示消失后再进行拍摄。
- 红眼降低的效果因人而异。此外，如果被拍摄的人距离相机太远，或在第一次闪光时没有注视相机，效果可能不明显。

[拍摄] 模式:  

## 拍摄特写图像

使用本模式可以拍摄物体的特写图像,例如在拍摄花卉的图像时。通过最大限度地变焦杆转动到广角端(1×),最近可以拍摄距离镜头 5 cm 的被摄物体。(AF 微距模式)可以在到被摄物体的距离保持为最大的广角位置(5 cm)的情况下使用最大 3× 的数码变焦进行拍摄。(微距变焦模式)

1 向   移动。



2 向  /  移动选择模式。

3 按 [MENU/SET]。

- 也可以半按快门按钮结束。
- 菜单屏幕约 5 秒后消失。此时,自动设置所选择的选项。

4 先半按快门按钮聚焦,然后再完全按下进行拍摄。

Ⓐ 聚焦范围

- 在 AF 微距模式期间显示 [AF ], 在微距变焦模式期间显示 []。
- 要想取消,请在步骤 2 中选择 [关闭]。
- 在变焦期间,会显示变焦范围、聚焦范围和变焦倍率。在微距变焦模式期间,变焦范围会以蓝色显示(数码变焦范围)。

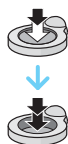
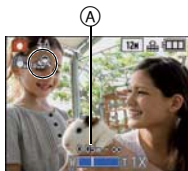
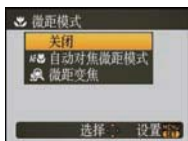

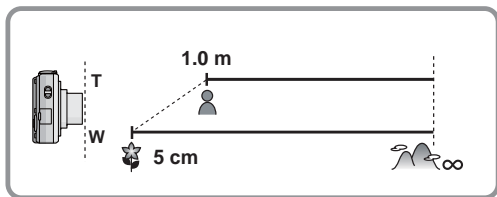

### ■ AF 微距模式下的聚焦范围

\* 聚焦范围按阶段变化。



• 在微距变焦模式期间,不管变焦位置如何,聚焦范围都会为 5 cm 至 ∞。

### ● 注意

- 建议使用三脚架和自拍定时器。
- 在近距离范围拍摄时,建议将闪光灯设置为 。
- 如果相机和被摄物体之间的距离超出了相机的聚焦范围,即使聚焦指示点亮,图像也可能无法准确聚焦。
- 被摄物体离相机很近时,有效的聚焦范围会非常狭窄。因此,如果在被摄物体被聚焦后改变了相机和被摄物体之间的距离,可能很难再次聚焦。
- 使用微距模式会优先拍摄最接近相机的物体。因此,如果相机和被摄物体之间的距离超过了 50 cm,则对被摄物体聚焦需要花费更长时间。
- 在近距离范围拍摄时,图像周边的分辨率可能会稍微下降。这并非故障。
- 用 [微距变焦] 拍摄时的画质要比正常拍摄时的画质差。
- 设置了 [微距变焦] 时,无法使用延伸光学变焦。
- 设置了 [AF 模式] 的 [] 时,无法使用微距变焦模式。

[ 拍摄 ] 模式：IA  MS SCN

## 用自拍定时器拍摄

1 向 ◀ [OK] 移动。



2 向 ▲/▼ 移动选择模式。

- 也可以向 ◀ [OK] 移动进行选择。

3 按 [MENU/SET]。

- 也可以半按快门按钮结束。
- 菜单屏幕约 5 秒后消失。此时，自动设置所选择的选项。

4 先半按快门按钮聚焦，然后再完全按下进行拍摄。

- 自拍定时器指示灯 (A) 闪烁，10 秒钟（或 2 秒钟）后启动快门。
- 如果在设置了自拍定时器的期间按 [MENU/SET]，则会取消自拍定时器设置。

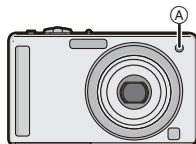

## 注意

- 使用三脚架等时，将自拍定时器设置为 2 秒钟是一种避免因按下快门按钮而引起手震的便捷方法。
- 完全按下快门按钮时，被摄物体刚好在拍摄前被自动聚焦。在暗处，自拍定时器指示灯将闪烁，然后会像 AF 辅助灯 (P61) 一样变亮，可使相机对被摄物体聚焦。
- 用自拍定时器拍摄时，建议使用三脚架。
- [连拍] 时可以拍摄的图像数量被固定为 3 张。
- 在场景模式中的 [闪光灯连拍] 下，可以拍摄的图像数量被固定为 5 张。
- 在智能自动模式下，无法将自拍定时器设置为 2 秒。
- 在场景模式中的 [自拍肖像] 下，无法将自拍定时器设置为 10 秒。
- 在场景模式中的 [高速连拍] 下，无法使用自拍定时器。

[ 拍摄 ] 模式:   

## 补偿曝光

由于被摄物体和背景之间的亮度不同, 而无法得到合适的曝光时, 请使用本功能。请看下面的示例。

曝光不足



曝光适当



曝光过度



正向调整曝光补偿。

负向调整曝光补偿。

**1** 向 ▲  移动直到出现 [ 曝光 ], 用 ◀/▶ 补偿曝光。

- 选择 [ 0 EV ] 可以返回到初始曝光。





**2** 按 [ MENU/SET ] 结束。

- 也可以半按快门按钮结束。

### 注意

- EV 是 [ Exposure Value ] (曝光值) 的缩写。指的是通过光圈值和快门速度给 CCD 的光线数量。
- 曝光补偿值显示在屏幕的左下方。
- 即使关闭相机, 也会保存设置的曝光值。
- 根据被摄物体的亮度情况, 曝光补偿范围将受限制。
- 在场景模式中的 [ 星空 ] 下时, 无法使用曝光补偿。

[ 拍摄 ] 模式：   

## 使用自动括弧式曝光拍摄

在本模式中，每次按下快门按钮，在所选的曝光补偿范围内会自动拍摄 3 张图像。可以从 3 张不同曝光的图像中选择一张具有理想曝光效果的图像。

使用自动括弧式曝光  $\pm 1$  EV 时

第 1 张图像



$\pm 0$  EV

第 2 张图像



$-1$  EV

第 3 张图像



$+1$  EV

1

连续向  $\blacktriangle$  [] 移动数次直到出现 [ 自动括弧式曝光 ]，用  $\blacktriangleleft$ / $\blacktriangleright$  设置曝光的补偿范围。

- 不使用自动括弧式曝光时，请选择 [OFF] (0)。





2

按 [MENU/SET] 结束。

- 也可以半按快门按钮结束。



### 注意

- 设置自动括弧式曝光时， 会出现屏幕上。
- 设置曝光补偿范围后，当使用自动括弧式曝光拍摄时，会基于所选的曝光补偿范围来拍摄图像。补偿了曝光后，曝光补偿值会出现在屏幕的左下方。
- 如果关闭相机或启动 [ 节电 ]，则自动括弧式曝光的设置也会被取消。
- 设置了自动括弧式曝光时，不管自动回放的设置是什么，都将启动自动回放功能。（图像不放大。）不能在 [ 设置 ] 菜单中设置自动回放功能。
- 根据被摄物体的亮度情况，可能不能用自动括弧式曝光补偿曝光。
- 设置了自动括弧式曝光时，闪光灯会设置为 。
- 设置了自动括弧式曝光时，会取消连拍。
- 在场景模式中的 [ 变换 ]、[ 高速连拍 ]、[ 闪光灯连拍 ]、[ 星空 ]、[ 针孔效果 ]、[ 喷沙效果 ] 和 [ 相框模式 ] 下时，无法使用自动括弧式曝光。



[ 拍摄 ] 模式： **MS SCN**

## 配合拍摄场景拍摄 (场景模式)

选择了与被摄物体和拍摄条件相适合的场景模式时，相机会把曝光和色调设置为最佳值，以获得理想的图像。

### 在场景模式中登录场景 (MS: 我的场景模式)

在 [ 我的场景模式 ] 下，可以将使用最频繁的场景模式作为拍摄模式之一进行登录。

**1** 将 [ 拍摄 ]/[ 回放 ] 选择开关滑动到 [  ]，然后按 [ MODE ]。

**2** 向  $\blacktriangle/\blacktriangledown$  移动选择 [ MS ] ([ 我的场景模式 ])，然后按 [ MENU/SET ]。

- 如果已登录了我的场景模式，则会显示登录的场景模式的图标，而不是 [ MS ]。

**3** 向  $\blacktriangle/\blacktriangledown/\blacktriangleleft/\blacktriangleright$  移动选择场景模式。

- 通过转动变焦杆，可以从任意一个菜单项切换菜单屏幕。

**4** 按 [ MENU/SET ] 进行设置。

- 菜单屏幕切换为所选择的场景模式的拍摄屏幕。
- 所选择的场景模式被登录为我的场景模式，因此在下次拍摄时，就可以从 [ 拍摄模式 ] 中进行选择。



### ■ 有关信息

- 在步骤 **3** 中选择一个场景模式后，如果按 [ DISP. ]，会显示关于每个场景模式的解释说明。（如果再次按 [ DISP. ]，屏幕会返回到场景模式菜单。）

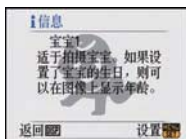

### ■ 改变我的场景模式

- 1** 在我的场景模式的拍摄屏幕上，按 [ MENU/SET ] 显示菜单屏幕。
- 2** 向  $\blacktriangle$  移动选择 [ SCN ]，切换菜单后向  $\blacktriangleright$  移动。
  - 有关切换菜单的详情，请参阅 P16。
- 3** 向  $\blacktriangle/\blacktriangledown/\blacktriangleleft/\blacktriangleright$  移动选择场景模式。
- 4** 按 [ MENU/SET ] 进行设置。

## 为每次拍摄选择场景模式 (SCN: 场景模式)

在 [ 场景模式 ] 下, 可以每次都选择场景模式进行拍摄。

- 1 在步骤 2 中, 选择 [ 场景模式 ], 然后按 [MENU/SET]。
- 2 向 / / / 移动选择场景模式, 然后按 [MENU/SET] 进行设置。
  - 会显示所选择的场景模式的拍摄屏幕。

## 注意

- 要想改变场景模式, 请按 [MENU/SET], 然后向 移动, 返回到步骤 3。
- 当场景模式改变时, 场景模式的闪光灯设置会重设为初始设置。
- 当用于拍摄的场景模式不能满足拍摄目的时, 图像的色调可能会与实际场景有差别。
- 在场景模式下, 无法设置下列选项, 因为相机会自动将它们调整到最佳设置。
  - [ 智能 ISO ]
  - [ 感光度 ]
  - [ 智能曝光 ]
  - [ 色彩模式 ]
- 在以下场景模式下, 会自动启动 [ 智能曝光 ]。
  - [ 肖像 ] / [ 柔肤 ] / [ 变换 ] / [ 自拍肖像 ] / [ 风景 ] / [ 运动 ] / [ 夜间肖像 ] / [ 派对 ] / [ 烛光 ] / [ 宝宝 1 ] / [ 宝宝 2 ] / [ 日落 ] / [ 高感光度 ]
- [ 运动 ]、[ 夜间肖像 ]、[ 夜景 ]、[ 烛光 ]、[ 宝宝 1 ] / [ 宝宝 2 ]、[ 宠物 ]、[ 闪光灯连拍 ]、[ 星空 ] 和 [ 烟火 ] 以外的场景模式的快门速度为 1/8 秒至 1/2000 秒。

## [ 肖像 ]

当白天在室外拍摄人物时, 使用本模式可以将该人物的外貌进行改善并使肤色看起来更健康。

## ■ 使用肖像模式的技巧

为了使本模式更具效果:

- ① 尽可能地向远摄端转动变焦杆。
- ② 向被摄物体移近, 使本模式更具效果。

## 注意

- [AF 模式] 的初始设置为

## [ 柔肤 ]

当白天在室外拍摄人物时, 使用本模式可以使肌肤的表面看起来比使用 [ 肖像 ] 时更柔和。(本模式适合于从人物胸部以上进行拍摄时使用。)

## ■ 使用柔肤模式的技巧

为了使本模式更具效果:

- ① 尽可能地向远摄端转动变焦杆。
- ② 向被摄物体移近, 使本模式更具效果。

## 注意

- 如果背景等有一部分颜色与肤色接近, 这部分也会被平滑处理。
- 亮度不足时, 本模式可能不起作用。
- [AF 模式] 的初始设置为

## [变换]

可以将被摄物体拍摄得纤细或丰满，与此同时可以将肌肤拍摄得很光滑。

### 1 向 ▲/▼ 移动选择设置内容，然后按 [MENU/SET]。

- 可以从快速菜单进行设置 (P17)。

### 2 拍摄图像。



### 注意

- [图像尺寸] 和 [高宽比] 被固定如下。
  - [[3M]] 时为 [4:3]，[[25M]] 时为 [3:2] 及 [[2M]] 时为 [16:9]
- [质量] 被自动固定为 [L]。
- 可以拍摄适合 4"×6"/10×15 cm 打印的图像。
- [AF 模式] 的初始设置为 [AF-ON]。
- 除非作为个人使用，否则在未正式通知版权所有者的情况下不能使用此项。
- 严禁以违反公共秩序和道德准则以及诽谤中伤他人为目的使用该材料。
- 严禁利用该材料损害拍摄对象的利益。

## [自拍肖像]

选择本模式可以给自己拍摄。

### ■ 使用自拍肖像模式的技巧

- 半按快门按钮聚焦。当您正被聚焦时，自拍定时器指示灯点亮。请务必平稳地持拿相机，完全按下快门按钮进行拍摄。
- 自拍定时器指示灯闪烁时，被摄物体没有被聚焦。请务必重新半按快门按钮聚焦。
- 拍摄的图像自动出现在 LCD 监视器上以便查看。
- 由于慢速快门速度而导致图像模糊的话，建议使用 2 秒钟的自拍定时器。



### 注意

- 聚焦范围约为 30 cm 至 1.2 m (广角)。
- 变焦倍率会自动移动到广角端 (1×)。
- 自拍定时器仅可以设置为关闭或 2 秒钟。如果将其设置为 2 秒钟，则在关闭相机、改变场景模式或选择 [拍摄] 模式或 [回放] 模式之前，此设置将保持不变。
- 稳定器功能模式被固定为 [MODE2]。(P61)
- [AF 模式] 的初始设置为 [AF-ON]。

## [风景]

使用本模式可以拍摄到广阔风景的图像。

### 注意

- 闪光灯设置被固定为 [ON]。
- 聚焦范围为 5 m 至 ∞。

## [运动]

当想拍摄运动场景或其他快速移动场面时，请设置此项。

### 注意

- 本模式适合于拍摄距离相机 5 m 以上的被摄物体。
- 启动 [智能 ISO]，最高 ISO 感光度级别变为 [ISO1600]。

## [ 夜间肖像 ]

使用本模式可以拍摄到接近现实亮度的人物和背景的图像。

### ■ 使用夜间肖像模式的技巧

- 使用闪光灯。（可以设置为 [  ]。）
- 由于快门速度变慢，所以建议使用三脚架和自拍定时器进行拍摄。
- 请让被拍摄的人在拍摄中不要动。
- 建议在拍摄时将变焦杆转动到广角端 (1×)，并且镜头距离被摄物体约 1.5 m。

### 注意

- 聚焦范围为 90 cm (广角) / 1.2 m (远摄) 至 5 m。
- 拍摄后，由于要进行信号处理，快门可能保持在关闭状态（最长约 8 秒钟）。这并非故障。
- 在暗处拍摄时，噪点可能变得更明显。
- [AF 模式] 的初始设置为 [  ]。

## [ 夜景 ]

使用本模式可以拍摄到清晰的夜景图像。

### ■ 使用夜景模式的技巧

- 当相机被设置为 [稳定器] 并且有轻微手震时，或将 [稳定器] 设置为 [OFF] 时，快门速度可能会减慢为最大 8 秒。建议使用三脚架和自拍定时器进行拍摄。

### 注意

- 闪光灯设置被固定为 [  ]。
- 聚焦范围为 5 m 至 ∞。
- 拍摄后，由于要进行信号处理，快门可能保持在关闭状态（最长约 8 秒钟）。这并非故障。
- 在暗处拍摄时，噪点可能变得更明显。

## [ 食物 ]

使用本模式可以在不受饭店等周围光线影响的情况下拍摄出自然色彩的食物。



### 注意

- 聚焦范围为 5 cm (广角) / 1 m (远摄) 至 ∞。

## [ 派对 ]

想在婚礼招待宴会、室内派对等场合拍摄时，请选择本模式。使用本模式可以拍摄出接近现实亮度的人物和背景。

### ■ 使用派对模式的技巧

- 使用闪光灯。（可以设置为 [  ] 或 [  ]。）
- 建议使用三脚架和自拍定时器进行拍摄。
- 建议在拍摄时将变焦杆转动到广角端 (1×)，并且镜头距离被摄物体约 1.5 m。

### 注意

- [AF 模式] 的初始设置为 [  ]。

## 🔦 [ 烛光 ]

使用本模式可以拍摄到带有烛光氛围的图像。

### ■ 使用烛光模式的技巧

- 本模式更适合于在不使用闪光灯进行拍摄的情况下使用。
- 建议使用三脚架和自拍定时器进行拍摄。

### 🔍 注意

- 聚焦范围为 5 cm (广角)/1 m (远摄) 至 ∞。
- 由于在拍摄完图像后要要进行信号处理, 快门可能会保持为关闭状态 (最长约 1 秒钟)。这并非故障。
- [AF 模式] 的初始设置为 [👁️]。

## 👶 [ 宝宝 1 ] / 👶 [ 宝宝 2 ]

使用本模式可以拍摄出拥有健康肤色的宝宝的图像。使用闪光灯时, 其发出的光比平时弱。可以为 [ 宝宝 1 ] 和 [ 宝宝 2 ] 设置不同的生日和名字。可以选择在回放时显示生日和名字, 或使用 [ 文字印记 ] (P69) 将其印记在所录制的影像上。

### ■ 设置生日 / 名字

- 1 向 ▲/▼ 移动选择 [ 年龄 ] 或 [ 名字 ], 然后向 ► 移动。
- 2 向 ▲/▼ 移动选择 [ SET ], 然后按 [ MENU/SET ]。
- 3 输入生日或名字。

生日:

◀/▶: 选择选项 (年 / 月 / 日)。

▲/▼: 设置。

[ MENU/SET ]: 结束。

名字: 有关如何输入字符的详情, 请阅读 P67 的 [ 编辑标题 ] 部分。

- 设置了生日或名字时, [ 年龄 ] 或 [ 名字 ] 会自动设置为 [ ON ]。
  - 如果尚未登记生日或名字时选择了 [ ON ], 则设置屏幕会自动出现。
- 4 按 [ MENU/SET ] 结束。

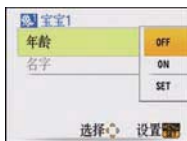

### ■ 要取消 [ 年龄 ] 和 [ 名字 ]

在“设置生日 / 名字”过程的步骤 2 中选择 [ OFF ] 设置。

### 🔍 注意

- 使用 CD-ROM (提供) 中的捆绑软件“PHOTOfunSTUDIO”, 可以打印出年龄和名字。
- 即使设置了生日或名字, 如果将 [ 年龄 ] 或 [ 名字 ] 设置为 [ OFF ], 年龄或名字也不会显示。拍摄前, 将 [ 年龄 ] 或 [ 名字 ] 设置为 [ ON ]。
- 聚焦范围为 5 cm (广角)/1 m (远摄) 至 ∞。
- 启动 [ 智能 ISO ], 最高 ISO 感光度级别变为 [ ISO1600 ]。
- 如果在设置了 [ 宝宝 1 ] / [ 宝宝 2 ] 的情况下打开相机, 年龄和名字以及当前的日期和时间会一同显示在屏幕的左下方约 5 秒钟。
- 如果年龄没有正确显示, 请检查时钟和生日设置。
- 可以用 [ 重设 ] 将生日设置和名字设置进行重设。
- [ AF 模式 ] 的初始设置为 [ 👁️ ]。

## [ 宠物 ]

想要拍摄宠物 (如狗或猫) 时, 请选择本模式。

可以设置宠物的生日和名字。可以选择在回放时显示生日和名字, 或使用 [ 文字印记 ] (P69) 将其印记在所录制的影像上。

有关 [ 年龄 ] 或 [ 名字 ] 的信息, 请参阅 P45 的 [ 宝宝 1 ]/[ 宝宝 2 ]。

### 注意

- AF 辅助灯的初始设置为 [OFF]。
- [AF 模式] 的初始设置为 [AF-ON]。
- 有关本模式的其他信息, 请参阅 [ 宝宝 1 ]/[ 宝宝 2 ]。

## [ 日落 ]

想拍摄落日的景色时, 请选择本模式。本模式最适合拍摄太阳的红色的生动逼真的图像。

### 注意

- 闪光灯设置被固定为 [ON]。

## [ 高感光度 ]

使用本模式可以将被摄物体的抖动控制到最低限度, 而且可以让您在光线微暗的房间里拍摄这些物体。(选择本模式进行高感光度处理。感光度在 [ISO1600] 和 [ISO6400] 之间自动调整。)

### ■ 图像尺寸和高宽比

1 向 ▲/▼ 移动选择图像尺寸和高宽比, 然后按 [MENU/SET] 进行设置。

- 从 3M (4:3)、2.5M (3:2) 或 2M (16:9) 中选择图像尺寸。

2 拍摄图像。

### 注意

- [ 质量 ] 被自动固定为 [L+H]。
- 可以拍摄适合 4"×6"/10×15 cm 打印的图像。
- 聚焦范围为 5 cm (广角)/1 m (远摄) 至 ∞。

## [ 高速连拍 ]

本模式最适合拍摄快速的运动或决定性的瞬间。

### ■ 图像尺寸和高宽比

1 向 ▲/▼ 移动选择图像尺寸和高宽比, 然后按 [MENU/SET] 进行设置。

- 从 3M (4:3)、2.5M (3:2) 或 2M (16:9) 中选择图像尺寸。

2 拍摄图像。

- 完全按下快门按钮时, 连续拍摄静态影像。

最高连拍速度	约 5 张 / 秒
可拍摄的图像数量	约 10 张 (内置内存) / 约 10 至 100 张 * (记忆卡) * 最大值为 100 张。

- 连拍速度根据拍摄条件而改变。
- 连拍拍摄的图像数量受图像的拍摄条件和所使用的记忆卡类型及状况限制。
- 刚刚格式化后, 连拍拍摄的图像数量会立即增加。

### 注意

- 闪光灯设置被固定为 [☀️]。
- [质量] 被自动固定为 [S+L]。
- 可以拍摄适合 4"×6"/10×15 cm 打印的图像。
- 聚焦范围为 5 cm (广角)/1 m (远摄) 至 ∞。
- 焦距、变焦、曝光、白平衡、快门速度和 ISO 感光度等被固定为第一张图像的设置。
- ISO 感光度在 [ISO500] 和 [ISO800] 之间自动调整。但是, 为了使快门速度变得更快, 会增加 ISO 感光度。
- 如果反复拍摄, 根据使用条件, 到拍摄下一张图像可能会花费一些时间。

## 📷 [ 闪光灯连拍 ]

用闪光灯连续拍摄静态影像。在暗处连续拍摄静态影像时很便利。

### ■ 图像尺寸和高宽比

1 向 ▲/▼ 移动选择图像尺寸和高宽比, 然后按 [MENU/SET] 进行设置。

- 从 3M (4:3)、2.5M (3:2) 或 2M (16:9) 中选择图像尺寸。

2 拍摄图像。

- 完全按下快门按钮时, 连续拍摄静态影像。

可拍摄的图像数量	最多 5 张
----------	--------

### 注意

- [质量] 被自动固定为 [S+L]。
- 可以拍摄适合 4"×6"/10×15 cm 打印的图像。
- 聚焦范围为 5 cm (广角)/1 m (远摄) 至 ∞。
- 焦距、变焦、曝光、快门速度、ISO 感光度和闪光等级被固定为第一张图像的设置。
- 快门速度变为 1/30 秒至 1/2000 秒。
- 启动 [智能 ISO], 最高 ISO 感光度级别变为 [ISO3200]。
- 使用闪光灯时, 请参阅 P36 的“注意”。

## 🌌 [ 星空 ]

使用本模式可以拍摄到清晰的星空或暗的被摄物体。

### ■ 设置快门速度

快门速度可以从 [15 秒]、[30 秒] 或 [60 秒] 中选择。

1 向 ▲/▼ 移动选择秒数, 然后按 [MENU/SET]。

- 也可以使用快速菜单改变秒数。(P17)

2 拍摄图像。

- 完全按下快门按钮可以显示倒计时屏幕。显示此屏幕后, 请勿移动相机。倒计时结束后, 显示 [请稍候] 的时间与设置快门速度进行信号处理的时间相同。
- 显示倒计时屏幕时, 按 [MENU/SET] 可以停止拍摄。



## ■ 使用星空模式的技巧

• 快门以 15 秒、30 秒或 60 秒打开。请务必使用三脚架。此外，还建议使用自拍定时器进行拍摄。

### 注意

- 闪光灯设置被固定为 [☹]。
- 光学影像稳定器功能被固定为 [OFF]。
- ISO 感光度被固定为 [ISO80]。

## 🔥 [ 烟火 ]

使用本模式可以拍摄到烟火在夜空中散开的美丽图像。

## ■ 使用烟火模式的技巧

• 由于快门速度变慢，所以建议使用三脚架。

### 注意

- 闪光灯设置被固定为 [☹]。
- 在距离被摄物体 10 m 以上拍摄时，本模式更具效果。
- 快门速度变化如下。
  - 将光学影像稳定器功能设置为 [OFF] 时：固定为 2 秒
  - 将光学影像稳定器功能设置为 [AUTO]、[MODE1] 或 [MODE2] 时：1/4 秒或 2 秒（只有当相机已经确定有轻微手震时，例如在使用三脚架等时，快门速度才会变为 2 秒）
  - 可以通过补偿曝光改变快门速度。
- 不显示 AF 区域。
- ISO 感光度被固定为 [ISO80]。

## 🌊 [ 海滩 ]

使用本模式可以拍摄到大海、天空等的蓝色更加鲜明的图像。并且也可以防止在强光照射下，人物曝光不足。

### 注意

- [AF 模式] 的初始设置为 [👤]。
- 请勿用湿手触摸相机。
- 切勿让沙子或海水进入到镜头或端口中。否则，沙子或海水会导致相机发生故障。

## ❄️ [ 雪景 ]

本模式最适合在滑雪场或被雪覆盖的山等地方拍摄，能尽可能地表现出雪的白。

## ✈️ [ 空中摄影 ]

本模式最适合透过飞机的机窗向外拍摄。

## ■ 使用空中摄影模式的技巧

• 如果拍摄空中很难聚焦的云等物体时，建议使用本方法。首先，将相机对准具有高对比度的某物，半按快门按钮固定焦距，然后将相机对准被摄物体，完全按下快门按钮拍摄。

### 注意

- 闪光灯设置被固定为 [☹]。
- 聚焦范围为 5 m 至 ∞。
- 在飞机起飞或着陆时，请关闭相机。
- 使用相机时，务必遵从乘务员的所有指示。
- 请注意来自窗户的反射。



 [ 针孔效果 ]

可以将被摄物体的周围拍摄得更暗并且带有柔焦效果。

### ■ 图像尺寸和高宽比

- 1 向 ▲/▼ 移动选择图像尺寸和高宽比，然后按 [MENU/SET] 进行设置。
  - 从 3M (4:3)、2.5M (3:2) 或 2M (16:9) 中选择图像尺寸。
- 2 拍摄图像。

### ● 注意

- [质量] 被自动固定为 [L]。
- 可以拍摄适合 4"×6"/10×15 cm 打印的图像。
- 聚焦范围为 5 cm (广角)/1 m (远摄) 至 ∞。
- 在画面边缘周围的暗部，人脸识别 (P58) 可能无法正常工作。

 [ 喷沙效果 ]

可以拍摄出像喷沙那样质感粗糙的图像。

### ■ 图像尺寸和高宽比

- 1 向 ▲/▼ 移动选择图像尺寸和高宽比，然后按 [MENU/SET] 进行设置。
  - 从 3M (4:3)、2.5M (3:2) 或 2M (16:9) 中选择图像尺寸。
- 2 拍摄图像。

### ● 注意

- [质量] 被自动固定为 [L]。
- 可以拍摄适合 4"×6"/10×15 cm 打印的图像。
- ISO 感光度被固定为 [ISO1600]。
- 聚焦范围为 5 cm (广角)/1 m (远摄) 至 ∞。

 [ 相框模式 ]

可以拍摄出四周带框的影像。

### ■ 设置相框

- 1 向 ◀/▶ 移动选择要使用的相框，然后按 [MENU/SET]。
  - 像素数被固定为 2M (4:3)。
- 2 拍摄图像。

### ● 注意

- [自动回放] 被固定为 [2SEC.]。
- 画面上显示的相框的颜色可能与实际影像四周的相框的颜色有所不同，但这并非故障。

[拍摄] 模式：

## 动态影像模式

1 将 [拍摄]/[回放] 选择开关滑动到 ，然后按 [MODE]。

2 向 ▲/▼ 移动选择 [动态影像]，然后按 [MENU/SET]。

3 先半按快门按钮聚焦，然后完全按下开始录制。

Ⓐ 录音

- 可以录制的时间 Ⓑ 显示在屏幕的右上方，录制经过的时间 Ⓒ 显示在屏幕的右下方。
- 完全按下快门按钮后，请立即将其释放。如果按住快门按钮，录制开始时将会有几秒钟不录制声音。
- 被摄物体被聚焦时，聚焦指示点亮。
- 焦距和变焦被固定为录制开始（第一帧）时的设置。
- 此外，本机的内置麦克风能同时录制声音。（不能录制没有声音的动态影像。）

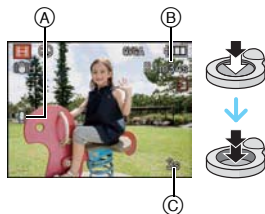

4 完全按下快门按钮停止录制。

- 如果在录制途中内置内存或记忆卡已满，相机会自动停止录制。

## 改变录制质量的设置

- 将录制质量设置为 [WVGA] 或 [VGA] 时，建议使用包装上标有“10MB/s”或更高速度的高速记忆卡。

1 按 [MENU/SET]。

2 向 ▲/▼ 移动选择 [录制质量]，然后向 ► 移动。

3 向 ▲/▼ 移动选择选项，然后按 [MENU/SET]。



选项	图像尺寸	fps	高宽比
WVGA *	848×480 像素	30	16:9
VGA *	640×480 像素	30	4:3
QVGA	320×240 像素	30	

\*不能录制到内置内存中。

4 按 [MENU/SET] 关闭菜单。

- 也可以半按快门按钮来关闭菜单。

## 注意

- 闪光灯设置被固定为 [☺]。
- 有关可以录制的的时间的信息, 请参阅 P99。
- 显示在屏幕上的可以录制的时间可能不会有规律地下降。
- 根据记忆卡类型的不同, 录制动态影像后, 记忆卡存取指示可能会显示一会儿。这并非故障。
- 可以连续录制动态影像, 最多高达 2 GB。屏幕上只显示记录高达 2 GB 的最长可以录制的时间。
- 使用本相机录制的动态影像在其他设备上回放时, 画质和声音可能变差, 也可能无法回放。此外, 可能不能正确显示录制信息。
- 使用本相机录制的动态影像的声音, 无法用 2008 年 7 月以前发布的 Panasonic 数码相机 (LUMIX) 的旧机型进行回放。
- 在动态影像模式下, 无法使用以下功能。
  - [AF 模式] 的 [AF]、[AF] 和 [AF]
  - 方向检测功能
  - 光学影像稳定器功能的 [OFF]、[AUTO] 和 [MODE2]
- 本机不支持在 MultiMediaCard 上录制动态影像。

[ 拍摄 ] 模式: [IA] [MS] [SCN] [E]

## 行程目的地的便利功能

记录您是在度假的哪一天拍摄的图像

有关 [ 设置 ] 菜单设置的详情, 请参阅 P16。

如果预先设置度假的出发日期或度假的行程目的地, 则在拍摄时可以记录上自出发日期开始已经经过的天数 (度假时的哪一天)。可以在回放图像时显示已经经过的天数, 并且可以用 [ 文字印记 ] (P69) 在所拍摄的图像上印记天数。

- 使用 CD-ROM (提供) 中的捆绑软件 “PHOTOfunSTUDIO”, 可以打印出自出发日期开始已经经过的天数。
- 选择 [ 时钟设置 ] 预先设置当前的日期和时间。(P14)

1 从 [ 设置 ] 菜单中选择 [ 行程日期 ], 然后向 ► 移动。



2 向 ▲ 移动选择 [ 行程设置 ], 然后向 ► 移动。



3 向 ▼ 移动选择 [SET], 然后按 [MENU/SET]。



- 4** 向 ▲/▼/◀/▶ 移动设置出发日期（年/月/日），然后按 [MENU/SET]。



- 5** 向 ▲/▼/◀/▶ 移动设置返回日期（年/月/日），然后按 [MENU/SET]。

- 如果不想设置返回日期，在显示日期栏时按 [MENU/SET]。



- 6** 向 ▼ 移动选择 [位置]，然后向 ▶ 移动。



- 7** 向 ▼ 移动选择 [SET]，然后按 [MENU/SET]。



- 8** 输入行程目的地。

- 有关如何输入字符的详情，请阅读 P67 的 [编辑标题] 部分。

- 9** 按两次 [MENU/SET] 关闭菜单。

- 10** 拍摄图像。

- 设置了行程日期后或行程日期已经在设置状态下执行打开本机等操作时，自出发日期开始已经经过的天数会显示约 5 秒钟。
- 设置了行程日期时， 会出现在屏幕的右下方。

## ■ 取消行程日期

如果当前日期已超过了返回日期，会自动取消行程日期。如果想在度假结束前取消行程日期，请在步骤 **3** 或 **7** 中所显示的屏幕上选择 [OFF]，然后按两次 [MENU/SET]。如果在步骤 **3** 中将 [行程设置] 设置为 [OFF]，则 [位置] 也会被设置为 [OFF]。

## 🔔 注意

- 行程日期是根据您设置的时钟设置中的日期和出发日期计算出来的。如果将 [世界时间] (P53) 设置为行程目的地，可以根据时钟设置和行程目的地设置中的日期计算出行程日期。
- 即使关闭相机，也会保存行程日期设置。
- 如果将 [行程日期] 设置为 [OFF]，即使您设置了行程日期或返回日期，也不会记录自出发日期开始已经经过的天数。拍摄后，即使将 [行程日期] 设置为 [SET]，也不会显示图像是在度假的第几天拍摄的。
- 如果设置了出发日期，并在此出发日期之前拍摄了图像时，会以橙色显示 [-] (负数)，并且不记录拍摄时的度假日期。
- 如果行程日期以白色显示为 [-] (负数)，则在 [本国] 与 [目的地] 之间有涉及日期变更的时差存在。（它会被记录）

- 设置为 [ 位置 ] 的文字, 之后可以用 [ 编辑标题 ] 来编辑。
- 设置了 [ 位置 ] 时, 不会录制 [ 宝宝 1 ]/[ 宝宝 2 ] 和 [ 宠物 ] 的名字。
- 录制动态影像时, 不能录制 [ 位置 ]。
- 无法设置智能自动模式。将会反映其他拍摄模式的设置。

## 记录海外行程目的地的日期 / 时间 (世界时间)

有关 [ 设置 ] 菜单设置的详情, 请参阅 P16。

可以显示行程目的地的当地时间, 并记录在拍摄的图像上。

- 选择 [ 时钟设置 ] 预先设置当前的日期和时间。(P14)

**1** 从 [ 设置 ] 菜单中选择 [ 世界时间 ], 然后向 ► 移动。

- 购买相机后第一次使用时, 会出现 [ 请设置本国区域 ] 信息。按 [ MENU/SET ], 在步骤 **3** 的屏幕上设置本国区域。



**2** 向 ▼ 移动选择 [ 本国 ], 然后按 [ MENU/SET ]。



**3** 向 ◀/▶ 移动选择本国区域, 然后按 [ MENU/SET ]。

Ⓐ 当前时间

Ⓑ 与 GMT (格林威治标准时间) 的时差

- 如果在本国区域使用的是夏令时 [ \*⊕ ], 请向 ▲ 移动。再次向 ▲ 移动可返回到初始时间。
- 本国区域的夏令时设置不能提前当前的时间。将时钟设置提前一个小时。



**4** 向 ▲ 移动选择 [ 目的地 ], 然后按 [ MENU/SET ] 进行设置。

- Ⓒ 根据设置的情况, 会显示行程目的地区域的时间或本国区域的时间。



**5** 向 ◀/▶ 移动选择行程目的地所在的区域, 然后按 [ MENU/SET ] 进行设置。

Ⓓ 目的地区域的当前时间

Ⓔ 时差

- 如果在行程目的地使用的是夏令时 [ \*⊕ ], 请向 ▲ 移动。(时间提前 1 小时。) 再次向 ▲ 移动可返回到初始时间。



**6** 按 [ MENU/SET ] 关闭菜单。

### 注意

- 度假结束时, 通过执行步骤 **1**、**2** 和 **3** 可以将设置返回到 [ 本国 ]。
- 如果已经设置了 [ 本国 ], 则只需改变行程目的地即可使用。
- 如果无法在屏幕上显示的区域内找到行程目的地, 请通过与本国区域的时差进行设置。
- 回放在行程目的地拍摄的图像时, 会出现行程目的地图标 [ ✈ ]。

## 使用 [ 拍摄 ] 模式菜单

### ■ [ 图像尺寸 ]

有关 [ 拍摄 ] 模式菜单设置的详情, 请参阅 P16。

设置像素数。像素数越高, 在大的纸张上打印时, 图像的精细部分看上去越清晰。

适用的模式: **[A]** **[M]** **[MS]** **[SCN]**

■ 高宽比为 [4:3] 时。

\* 在智能自动模式下, 不能设置此项。

<b>[12M]</b> (12M)	4000×3000 像素
<b>[8M]</b> (8M <b>[Z]</b> )*	3264×2448 像素
<b>[5M]</b> (5M <b>[Z]</b> )	2560×1920 像素
<b>[3M]</b> (3M <b>[Z]</b> )	2048×1536 像素
<b>[2M]</b> (2M <b>[Z]</b> )*	1600×1200 像素
<b>[0.3M]</b> (0.3M <b>[Z]</b> )*	640×480 像素

■ 高宽比为 [3:2] 时。

<b>[10.5M]</b> (10.5M)	4000×2672 像素
<b>[7M]</b> (7M <b>[Z]</b> )*	3264×2176 像素
<b>[4.5M]</b> (4.5M <b>[Z]</b> )*	2560×1712 像素
<b>[2.5M]</b> (2.5M <b>[Z]</b> )*	2048×1360 像素

■ 高宽比为 [16:9] 时。

<b>[9M]</b> (9M)*	4000×2248 像素
<b>[6M]</b> (6M <b>[Z]</b> )*	3264×1840 像素
<b>[3.5M]</b> (3.5M <b>[Z]</b> )*	2560×1440 像素
<b>[2M]</b> (2M <b>[Z]</b> )	1920×1080 像素

### 注意

- “EZ”是“Extra optical Zoom”（延伸光学变焦）的缩写。
- 数码图像是由叫像素的无数圆点组成。像素数越高，在大的纸张上打印或在 PC 的监视器上显示时，图像越精细。
  - Ⓐ 像素多时（精细）
  - Ⓑ 像素少时（粗糙）
 \* 此图像是用来说明效果的示例。
- 如果改变高宽比，请再次设置图像尺寸。
- 设置了[微距变焦]时或在场景模式中的[变换]、[高感光度]、[高速连拍]、[闪光灯连拍]、[针孔效果]、[喷沙效果]和[相框模式]下时延伸光学变焦无效，因此不显示[EZ]的图像尺寸。
- 根据被摄物体和拍摄条件的不同，图像可能出现马赛克现象。
- 有关可拍摄的图像数量的信息，请参阅 P96。

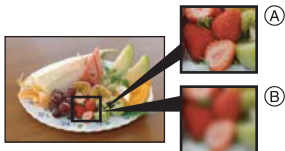

## ⚙️ [质量] (画质)

有关[拍摄]模式菜单的详情，请参阅 P16。

设置保存图像时的压缩率。

适用的模式：

: 精细 (画质优先时)

: 标准 (当使用标准画质并且在改变像素数的情况下增加图像的拍摄数量时)

### 注意

- 有关可拍摄的图像数量的信息，请参阅 P96。

## ⚙️ [高宽比]

有关[拍摄]模式菜单的详情，请参阅 P16。

使用本模式可以选择图像的高宽比以适合打印或回放的方法。

适用的模式：

: 4:3 电视机的 [高宽比]

: 35 mm 胶片相机的 [高宽比]

: 高清电视机等的 [高宽比]

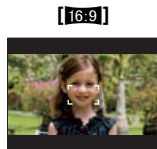

### 注意

- 打印时，可能会切掉所拍摄图像的边。因此，请在打印前进行确认。(P94)

## ISO [智能 ISO]

有关 [拍摄] 模式菜单的详情, 请参阅 P16。

相机根据被摄物体的移动和场景的亮度自动设置最佳 ISO 感光度和快门速度, 以使被摄物体的抖动控制到最低限度。

适用的模式: 

[OFF]/[<sup>ISO MAX</sup>400]/[<sup>ISO MAX</sup>800]/[<sup>ISO MAX</sup>1600]

- 可以设置 ISO 感光度的上限。
- ISO 感光度设置的值越高, 手震被控制得就越好, 但图像噪点的数量也越多。

 注意

- 由于亮度和被摄物体移动速度的不同, 可能无法避免手震。
- 当移动的被摄物体很小、移动的被摄物体位于屏幕的边缘、或被摄物体在完全按下快门按钮的瞬间发生移动时, 可能无法检测到移动。
- 为避免图像产生噪点, 建议降低最高 ISO 感光度级别或者将 [色彩模式] 设置为 [NATURAL]。(P60)

## ISO [感光度]

有关 [拍摄] 模式菜单的详情, 请参阅 P16。

使用本模式可以设置光线灵敏度 (ISO 感光度)。设置较高的值, 即使在暗处, 也可以拍摄出明亮的图像。

适用的模式: 

[AUTO]/[80]/[100]/[200]/[400]/[800]/[1600]

ISO 感光度	80  1600	
拍摄场所 (推荐)	明亮时 (室外)	暗处时
快门速度	慢	快
噪点	较少	较多

 注意

- 设置为 [AUTO] 时, ISO 感光度会根据亮度情况在到最大值 [ISO400] 的范围内自动调整。(使用闪光灯时在到最大值 [ISO1000] 的范围内自动调整。)
- 正在使用 [智能 ISO] 时, 此设置不起作用。(显示 。)
- 为避免图像产生噪点, 建议在拍摄时降低最高 ISO 感光度级别或者将 [色彩模式] 设置为 [NATURAL]。(P60)

## WB [白平衡]

有关 [拍摄] 模式菜单的详情, 请参阅 P16。

在阳光、卤素灯下或其他类似的条件下, 拍摄到的白色看起来会显得偏红或偏蓝, 此项可以根据光源进行调整, 使颜色看上去更接近白色。

适用的模式:    



- [AWB]:** 自动调整
- [☀]:** 在晴天的室外拍摄时
- [☁]:** 在多云的室外拍摄时
- [🏠]:** 在晴天的室外的阴影下拍摄时
- [💡]:** 在卤素灯下拍摄时
- [📷]:** 使用 [📷SET] 所设置的值
- [📷SET]:** 手动设置

• 由于在不同类型的卤素照明下拍摄时最佳白平衡会随之变化，因此请使用 [AWB] 或 [📷SET]。

### 自动白平衡

根据拍摄的状况，图像可能会偏红或偏蓝。此外，当使用了多个光源或没有接近白色的颜色时，自动白平衡可能无法正常工作。在这种情况下，请将白平衡设置为 [AWB] 以外的模式。

- 1 在此范围内，自动白平衡会起作用。
- 2 晴天
- 3 阴天（雨天）
- 4 阴影
- 5 电视屏幕
- 6 阳光
- 7 白色荧光灯
- 8 卤素灯
- 9 日出和日落
- 10 烛光

K=Kelvin Color Temperature (开氏色温)

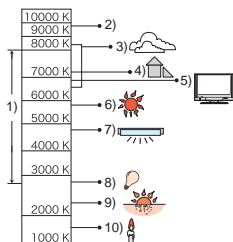

### 手动设置白平衡

- 1 选择 [📷SET]，然后按 [MENU/SET]。
- 2 将相机对准一张白纸等物体，使位于中心的框内仅被此白色物体填满，然后按 [MENU/SET]。



### 注意

- 即使关闭相机，也会储存白平衡设置。（但是，改变场景模式时，场景模式的白平衡设置会返回到 [AWB]。）
- 在下列场景模式下，白平衡被固定为 [AWB]。  
- [风景][夜间肖像][夜景][食物][派对][烛光][日落][闪光灯连拍][星空][烟火][海滩][雪景][空中摄影][喷沙效果]

## 智能曝光

有关 [拍摄] 模式菜单设置的详情，请参阅 P16。

当背景和被摄物体之间在亮度方面存在着很大差异时，将自动调整对比度和曝光，以使得影像接近于您所看到的情况。

适用的模式：

[OFF]/[ON]

## 注意

- 设置为 [ON] 时，屏幕上会显示 [i]。
- 即使当 [感光度] 被设置为 [ISO80]/[ISO100] 时，如果是在 [智能曝光] 被设置为有效的情况下进行拍摄，则 [感光度] 可能会被设置为高于 [ISO80]/[ISO100]。
- 由于拍摄条件不同，可能无法获得补正效果。
- [智能曝光] 有效时，屏幕上的 [i] 变成黄色。

## AF [AF 模式]

有关 [拍摄] 模式菜单的详情，请参阅 P16。

本模式可以选择适合被摄物体的位置和数量的聚焦方法。

适用的模式：📷 MS SCN

[👤]: 人脸识别	相机会自动检测到人脸。不管人脸在图像中的什么位置，相机都可以配合人脸调整焦点和曝光。（最多 15 个区域）
[👁️]: AF 追踪	相机可以对指定的被摄物体调整焦点。即使被摄物体移动，焦点也会继续跟着被摄物体。（动态追踪）
[📷]: 11 点聚焦	相机可以对 11 个聚焦点中的任意一点进行聚焦。适合在被摄物体没有位于屏幕中心时使用。
[📷]: 1 点聚焦	相机对位于屏幕中心 AF 区域内的被摄物体进行聚焦。

## 注意

- 在 [📷] 下多个 AF 区域（最多 11 个区域）同时点亮时，相机会对所有 AF 区域进行聚焦。如果想要在确定了焦点位置之后再行拍摄，请将 AF 模式切换为 [📷]。
- 如果将 AF 模式设置为 [📷]，则在图像聚好焦距之前不显示 AF 区域。
- 相机可能会将人以外的被摄物体识别为人脸。在这种情况下，请将 AF 模式切换为 [👤] 以外的任意模式，然后进行拍摄。
- 在场景模式中的 [烟火] 下，不能设置 AF 模式。
- 在下列情况下，无法设置 [👤]。
  - 在场景模式中的 [夜景]、[食物]、[星空] 和 [空中摄影] 下。

## ■ 关于 [👤]

相机识别到人脸时会显示下列颜色的 AF 区域框。

黄色：

半按快门按钮时，如果相机聚焦，框会变为绿色。

白色：

识别到多张人脸时显示。也会对与黄色 AF 区域内的人脸相同距离的其他人脸进行聚焦。

• 在包括下列情况的某些拍摄状况下，人脸识别功能可能会不起作用，以致无法检测到人脸。

[AF 模式] 被切换为 [📷]。

- 脸部没有面向相机时
- 歪着脸时
- 脸部极亮或极暗时
- 脸部的对比度很低时
- 因戴太阳镜而隐藏了脸部的特征时
- 脸部在屏幕上看起来很小时
- 快速移动时
- 被拍摄的目标是物体时
- 相机晃动时
- 使用数码变焦时

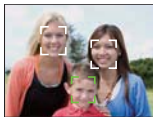

## ■ 设置 [AF] (AF 追踪)

### 1 使被摄物体进入AF追踪框内,并向▼移动锁定被摄物体。

- 一旦识别到被摄物体, AF 追踪框将连续地对被摄物体的移动进行聚焦。
- 再次向 ▼ 移动时, AF 追踪会关闭。

锁定前

锁定后



### 2 拍摄图像。

#### 注意

- 如下所述, 由于拍摄条件的不同, 动态追踪功能的锁定可能会失败、AF 追踪中的被摄物体可能会追丢或者可能会追踪其他物体。
  - 被摄物体太小时
  - 拍摄场所太暗或太亮时
  - 被摄物体移动得太快时
  - 背景有与被摄物体相同或相似的颜色时
  - 发生手震时
  - 使用变焦时
- 如果锁定失败, 则 AF 区域将以红色闪烁后消失。再次向 ▼ 移动。
- 没有指定被摄物体、被摄物体被追丢或已经被追踪失败时, AF 追踪将不工作。在这种情况下, 将会用 [AF 模式] 下的 [□] 进行拍摄。
- 在场景模式中的 [星空]、[烟火]、[针孔效果] 或 [喷沙效果] 下, 无法设置为 [AF]。
- 在 [色彩模式] 中的 [B/W]、[SEPIA]、[COOL] 或 [WARM] 下, 无法设置为 [AF]。
- 聚焦范围为 5 cm (广角)/1 m (远摄) 至 ∞。

## ☐ [连拍]

有关 [拍摄] 模式菜单的详情, 请参阅 P16。

在按下快门按钮的期间, 图像被连续拍摄。

请从拍摄的图像中选择最喜欢的图像。



适用的模式: [A] [M] [S] [CN]

	[OFF]	☐	∞
连拍速度 (张 / 秒)	—	1.8*	约 1.7
可拍摄的图像数量	☐	最多 3	取决于内置内存 / 记忆卡的剩余容量。
	☐	最多 5	

\* 不管记忆卡的传输速度如何, 连拍速度是不变的。

- 上表中记载的连拍速度是在快门速度超过 1/60 并且不启动闪光灯时的数值。

 注意

- 将连拍模式设置为无限制时
  - 连拍速度中途变慢。精确的调速取决于记忆卡类型、图像尺寸和画质。
  - 可以一直拍摄到内置内存或记忆卡的容量已满为止。
- 焦距在拍摄第一张图像时被固定。
- 连拍速度设置为  时，后面图像的曝光和白平衡被固定为第一张图像所使用的设置。连拍速度设置为  时，每次拍摄都要调整曝光和白平衡。
- 使用自拍定时器时，连拍模式下的可拍摄的图像数量被固定为 3 张。
- 如果在室内、室外等光线和阴影反差强烈的地方（风景）追踪拍摄移动的被摄物体，在曝光稳定前可能需要一些时间。如果此时使用连拍，曝光可能不会变成最佳值。
- 根据拍摄环境的不同，如在暗处或使用 ISO 感光度很高等时，连拍速度（张 / 秒）可能变得更慢。
- 相机关闭时，不会取消连拍模式。
- 如果在连拍模式下用内置内存拍摄，写入图像数据将会花费一些时间。
- 设置了连拍时，闪光灯会设置为 。
- 设置了连拍时，会取消自动括号式曝光。
- 在场景模式中的[变换]、[高速连拍]、[闪光灯连拍]、[星空]、[针孔效果]、[喷沙效果]或[相框模式]下，无法使用连拍。

 [数码变焦]

有关 [拍摄] 模式菜单的详情，请参阅 P16。

使用此项可以比光学变焦和延伸光学变焦更进一步地放大被摄物体。

适用的模式：  

[OFF]/[ON]



 注意

- 有关详情，请参阅 P28。
- 如果在变焦过程中有相机晃动（手震）的问题，建议将 [稳定器] 设置为 [AUTO] 或 [MODE1]。
- 在微距变焦模式下，此设置被固定为 [ON]。

 [色彩模式]

有关 [拍摄] 模式菜单的详情，请参阅 P16。

使用这些模式可以使图像更加鲜明或更加柔和，可以将图像的色彩变成棕褐色，或者可以获得其他的色彩效果。

适用的模式：  

[STANDARD]: 此项为标准设置。

[NATURAL]: 图像变得更柔和。

[VIVID]: 图像变得更鲜明。

[B/W]: 图像变成黑白的。

[SEPIA]: 图像变成棕褐色。

[COOL]: 图像偏蓝为冷色调。

[WARM]: 图像偏红为暖色调。



 注意

- 在暗处拍摄时，噪点可能变得更明显。为避免产生噪点，建议设置为 [NATURAL]。
- 在智能自动模式下，无法设置 [NATURAL]、[VIVID]、[COOL] 或 [WARM]。此外，在动态影像模式下，无法设置 [NATURAL] 或 [VIVID]。
- 可以在各种 [拍摄] 模式设置各自不同的色彩模式。

## ((( ))) [ 稳定器 ]

有关 [ 拍摄 ] 模式菜单的详情, 请参阅 P16。

使用其中的一种模式, 可以检测到拍摄时的手震, 并且相机会自动进行手震修正, 因而可以拍摄到无手震的影像。

适用的模式:  

[OFF]

[AUTO]: 根据拍摄条件, 选择最适合的手震修正。

[MODE1]: 在 [ 拍摄 ] 模式期间始终都可以进行手震修正。

[MODE2]: 在按下快门按钮时进行手震修正。

### 注意

• 在下列情况下, 稳定器功能可能无效。

- 有激烈手震时。
- 变焦倍率很高时。
- 在数码变焦范围内。
- 追踪拍摄移动的被摄物体时。
- 在室内或暗处拍摄, 快门速度变慢时。



请注意在按下快门按钮时不要发生手震。

- 在场景模式中的 [ 自拍肖像 ] 下, 此设置被固定为 [MODE2]; 在场景模式中的 [ 星空 ] 下, 此设置被固定为 [OFF]。
- 在动态影像模式下, 此设置被固定为 [MODE1]。

## AF\* [AF 辅助灯]

有关 [ 拍摄 ] 模式菜单的详情, 请参阅 P16。

AF 辅助灯可照亮被摄物体, 使相机在聚焦困难的低光条件下更容易聚焦。

适用的模式:  

[OFF]: AF 辅助灯不打开。

[ON]: 在暗处拍摄时, AF 辅助灯在半按快门按钮时点亮。(显示更大的 AF 区域。)

### 注意

- AF 辅助灯的有效范围为 1.5 m。
- 不想使用 AF 辅助灯 (A) 时 (例如, 在暗处拍摄动物的图像时), 请将 [AF 辅助灯] 设置为 [OFF]。在这种情况下, 对被摄物体聚焦将变得更加困难。
- 在场景模式中的 [ 自拍肖像 ]、[ 风景 ]、[ 夜景 ]、[ 日落 ]、[ 烟火 ] 和 [ 空中摄影 ] 下, [AF 辅助灯] 被固定为 [OFF]。
- 在动态影像模式下, [AF 辅助灯] 被固定为 [ON]。

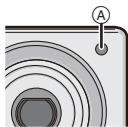

## ⌚ [ 时钟设置 ]

有关 [ 拍摄 ] 模式菜单的详情, 请参阅 P16。

要设置年份、月份、日期和时间

它与 [ 设置 ] 菜单中的 [ 时钟设置 ] (P18) 的功能完全相同。

[回放] 模式:

## 用双画面显示回放图像 (双画面回放)

可以将两张拍摄好的图像显示在屏幕上进行比较。

**1** 将 [拍摄]/[回放] 选择开关滑动到 ，然后按 [MODE]。



**2** 向 ▲/▼ 移动选择 [双画面回放]，然后按 [MENU/SET]。

• 如果没有拍摄好的图像或者只有 1 张拍摄好的图像，则不能选择 [双画面回放]。

**3** 向 ▲/▼/◀/▶ 移动选择图像。

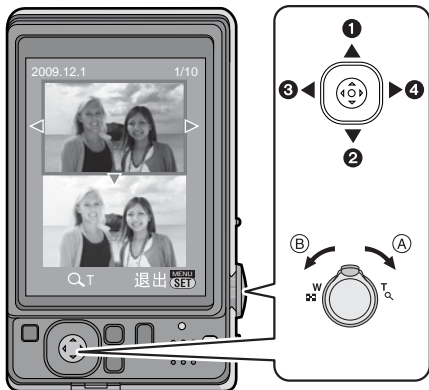

**1** 橙色框切换到上方。  
(可以在上方选择图像。)

**2** 橙色框切换到下方。  
(可以在下方选择图像。)

**3** 显示上一图像。

**4** 显示下一图像。

**A** 放大

**B** 缩小

- 改变倍率时，变焦位置指示显示约 1 秒，然后可以通过向 ▲/▼/◀/▶ 移动来移动放大部分的位置。
- 不能用双画面显示同时显示同一张图像。
- 在双画面回放过程中，可以通过按 来删除所选择的图像。

**4** 按 [MENU/SET] 结束双画面回放。

• 接着，所选择的图像会以全屏进行回放 (标准回放)。

**注意**

- [旋转显示] 设置为 [ON] 时，垂直拿着相机拍摄的图像或旋转过的图像将被纵向显示。

[ 回放 ] 模式: 

## 依次回放图像 (幻灯片放映)

可以将拍摄好的图像同时配着音乐并且在各图像之间留有一定的间隔依次回放。此外,可以回放按类别分类到一起的图像,或以幻灯片放映形式只回放那些被设置为收藏夹的图像。

当将相机连接到电视机来欣赏拍摄的图像时,建议使用此回放方法。

**1** 将 [ 拍摄 ]/[ 回放 ] 选择开关滑动到 , 然后按 [MODE]。

**2** 向 ▲/▼ 移动选择 [ 幻灯片放映 ], 然后按 [MENU/SET]。



**3** 向 ▲/▼ 移动选择选项, 然后按 [MENU/SET]。

- 仅当 [ 回放 ] 菜单上的 [ 收藏夹 ] (P73) 为 [ON], 并且有已经被设置为收藏夹的图像时, 才可以选择 [ 收藏夹 ]。

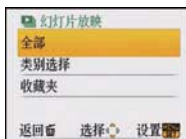

在步骤 3 中选择了 [ 全部 ] 或 [ 收藏夹 ] 时

**4** 向 ▲ 移动选择 [ 开始 ], 然后按 [MENU/SET]。



**5** 向 ▼ 移动结束幻灯片放映。

- 幻灯片放映结束后会返回到标准回放。

在步骤 3 中选择 [ 类别选择 ] 时

**4** 向 ▲/▼/◀/▶ 移动选择要回放的类别, 然后按 [MENU/SET] 进行设置。

- 有关类别的详情, 请参阅 P65。



**5** 向 ▲ 移动选择 [ 开始 ], 然后按 [MENU/SET]。



## 6 向 ▼ 移动结束幻灯片放映。

- 幻灯片放映结束后会返回到标准回放。

### ■ 幻灯片放映中的操作

在回放过程中显示的指针等同于 ▲/▼/◀/▶。

- 按 [⏪] 时，恢复到菜单屏幕。

- Ⓐ 播放 / 暂停
- Ⓑ 停止
- Ⓒ 返回到上一张图像\*
- Ⓓ 进入到下一张图像\*

\* 只有在暂停模式下才可以执行这些操作。

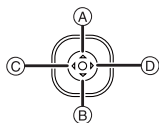

- Ⓔ 降低音量
- Ⓕ 提高音量

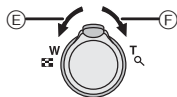

### ■ 改变幻灯片放映设置

通过在幻灯片放映菜单屏幕上选择 [效果] 或 [设置]，可以更改幻灯片回放的设置。

#### [效果]

使用此项可以选择从一张图像转换到下一张图像时的屏幕效果或音乐效果。

[自然]、[缓慢]、[摆动]、[现代]、[OFF]、[自动]

- 选择了 [现代] 时，作为屏幕效果图像可能会以黑白显示。
- 仅当选择了 [类别选择] 时，才可以使用 [自动]。用各种类别中推荐的效果回放图像。

#### [设置]

可以设置回放时图像的间隔 [时间] 或 [重复]。



选项	设置内容
[时间]	1SEC./2SEC./3SEC./5SEC.
[重复]	ON/OFF
[音乐]	ON/OFF

- 仅在 [效果] 被设置为 [OFF] 时，才可以设置 [时间]。
- 如果将 [效果] 设置为 [OFF] 时，无法选择 [音乐]。

### 注意

- 动态影像不能以幻灯片放映形式回放。
- 不能添加新的音乐效果。



[ 回放 ] 模式: **选择图像并进行回放** ([ 类别回放 ]/[ 收藏夹回放 ])**[ 类别回放 ]**

使用此模式可以按场景模式或其他类别(例如:[ 肖像]、[ 风景]或[ 夜景])检索影像,并将图像分类到各类别中。此后,可以按类别回放图像。



**1** 将 [ 拍摄 ]/[ 回放 ] 选择开关滑动到 , 然后按 [MODE]。







**2** 向 ▲/▼ 移动选择 [ 类别回放 ], 然后按 [MENU/SET]。

**3** 向 ▲/▼/◀/▶ 移动选择类别, 然后按 [MENU/SET] 进行设置。

- 如果在类别中找到了图像, 类别图标会变为蓝色。
- 如果记忆卡或内置内存上有很多图像文件, 检索图像文件可能会花费一些时间。
- 如果在检索时按 , 检索将中途停止。
- 图像是按下列类别进行分类的。



[ 类别回放 ]	场景模式等的拍摄信息
	[ 肖像 ]、[ i- 肖像 ]、 [ 柔肤 ]、[ 变换 ]、 [ 自拍肖像 ]、 [ 夜间肖像 ]、 [ i- 夜间肖像 ]、 [ 宝宝 1 ]/[ 宝宝 2 ]
	[ 风景 ]、[ i- 风景 ]、 [ 日落 ]、[ 空中摄影 ]
	[ 夜间肖像 ]、 [ i- 夜间肖像 ]、[ 夜景 ]、 [ i- 夜景 ]、[ 星空 ]

[ 类别回放 ]	场景模式等的拍摄信息
	[ 运动 ]、[ 派对 ]、 [ 烛光 ]、[ 烟火 ]、 [ 海滩 ]、[ 雪景 ]、 [ 空中摄影 ]
	[ 宝宝 1 ]/[ 宝宝 2 ]
	[ 宠物 ]
	[ 食物 ]
	[ 行程日期 ]
	[ 动态影像 ]

## [收藏夹回放]

可以回放设置为 [收藏夹] (P73) 的图像 (仅当 [收藏夹] 设置为 [ON] 并且有已经设置为 [收藏夹] 的图像时)。

**1** 将 [拍摄]/[回放] 选择开关滑动到 [▶]，然后按 [MODE]。

**2** 向 ▲/▼ 移动选择 [收藏夹回放]，然后按 [MENU/SET]。

 **注意**

- 只可以使用 [回放] 菜单中的 [旋转显示]、[打印设定] 或 [保护]。

[回放] 模式: 

## 回放动态影像

向 ◀/▶ 移动选择带动态影像图标 (例如 [QVGA]) 的图像, 然后向 ▲ 移动进行回放。

- Ⓐ 动态影像的录制时间
- Ⓑ 动态影像图标
- Ⓒ 动态影像回放图标

- 回放开始后, 回放经过的时间显示在屏幕的右上方。  
例如, 8 分 30 秒显示为 [8m30s]。

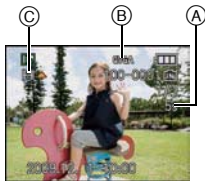

### ■ 动态影像回放中的操作

在回放过程中显示的指针等同于 ▲/▼/◀/▶。

- Ⓐ 播放 / 暂停
- Ⓑ 停止
- Ⓒ 快退、逐帧后退 \*
- Ⓓ 快进、逐帧前进 \*

\* 只有在暂停模式下才可以执行这些操作。

- Ⓔ 降低音量
- Ⓕ 提高音量

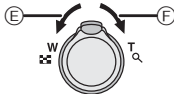
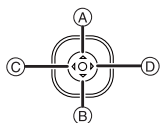

 **注意**

- 可以通过扬声器听到声音。有关如何在 [设置] 菜单中调整音量的信息, 请参阅 [音量] (P18)。
- 本相机可以回放的文件格式是 QuickTime Motion JPEG。
- 提醒您, 使用提供的光盘中所包含的 QuickTime 软件, 可以在 PC 上回放用本相机创建的动态影像文件。
- 某些用 PC 或其他设备录制的 QuickTime Motion JPEG 文件可能无法在本相机上回放。
- 如果回放用其他设备录制的动态影像, 画质可能会变差, 或者可能无法回放影像。
- 使用大容量记忆卡时, 快退可能要比平常慢。

[ 回放 ] 模式: 

## 使用 [ 回放 ] 模式菜单

可以在回放模式下使用各种功能, 旋转图像或为图像设置保护等。





- 用[文字印记]、[调整大小]或[剪裁]可以创建一张编辑后的新图像。如果内置内存或记忆卡上没有可用空间, 则不能创建新图像。因此, 建议在编辑图像前先确认是否有足够的可用空间。

## CAL [ 日历 ]



可以按照拍摄日期显示图像。

## 1 在 [ 回放 ] 模式菜单上选择 [ 日历 ]。(P16)

- 也可以将变焦杆朝  (W) 端转动几次以显示日历屏幕。(P30)

2 向 /// 移动选择要回放的日期。

/: 选择月份





/: 选择日期

- 如果在一个月中没有拍摄任何图像, 则不显示此月份。



## 3 按 [MENU/SET] 显示在所选日期拍摄的图像。

- 按  返回到日历屏幕。

4 向 /// 移动选择图像, 然后按 [MENU/SET]。

- 将出现选择的图像。

 注意

- 回放屏幕上所选图像的拍摄日期成为日历屏幕最初被显示时的选择日期。
- 如果有多张具有相同拍摄日期的图像, 则显示那一天拍摄的第一张图像。
- 可以显示从 2000 年 1 月至 2099 年 12 月之间的日历。
- 如果未在相机中设置日期, 拍摄日期会被设置为 2009 年 1 月 1 日。
- 如果在 [世界时间] 中设置了行程目的地后拍摄图像, 则在日历回放时, 图像会以行程目的地的日期进行显示。

 [ 编辑标题 ]

可以给图像添加文字 (注释)。记录了文字后, 使用 [文字印记] (P69) 可以在打印时将记录的文字添加到图片中。(仅可以输入英文字母、数字和符号。)

在场景模式的 [宝宝 1]/[宝宝 2] 和 [宠物] 中设置的名字或行程日期的 [位置] 也会记录为标题。

## 1 在 [ 回放 ] 模式菜单上选择 [ 编辑标题 ]。(P16)

- 2** 向 ▲/▼ 移动选择 [ 单张 ] 或 [ 多张 ], 然后按 [ MENU/SET ]。



[ 单张 ]

[ 多张 ]

- 3** 选择图像, 然后按 [ MENU/SET ] 进行设置。

- 已记录了标题的图像会显示 [ 标题 ]。

[ 多张 ] 设置

按 [ DISP. ] 进行设置 (重复), 然后按 [ MENU/SET ] 进行选定。

- 再次按 [ DISP. ] 时, 设置被取消。



向 ◀/▶ 移动选择图  
像。

向 ▲/▼/◀/▶ 移动  
选择图像。

- 4** 向 ▲/▼/◀/▶ 移动选择文字, 然后按 [ MENU/SET ] 进行记录。

- 按 [ DISP. ] 在 [ A ] (大写字母)、[ a ] (小写字母) 和 [ &/1 ] (特殊字符和数字) 之间转换文字。
- 输入位置的光标, 可以用变焦杆向左右移动。
- 要想输入空格, 请将光标移动到 [ 空格 ], 然后按 [ MENU/SET ] ;
- 要想删除已经输入的文字, 请将光标移动到 [ 删除 ], 然后按 [ MENU/SET ]。
- 在文字输入过程中, 要随时停止编辑, 请按 [ 返回 ]。
- 最多可以输入 30 位字符。

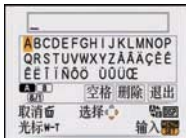

- 5** 向 ▲/▼/◀/▶ 移动将光标移动到 [ 退出 ], 然后按 [ MENU/SET ] 结束文字输入。

- 6** 按 [ 返回 ] 返回到菜单屏幕。\*

- \* 选择了 [ 多张 ] 时, 会自动返回到菜单屏幕。
- 按 [ MENU/SET ] 关闭菜单。

## ■ 删除标题

[ 单张 ] 设置

- 1 在步骤 4 中, 删除全部文字, 选择 [ 退出 ], 并按 [ MENU/SET ]。
- 2 按 [ 返回 ]。
- 3 按 [ MENU/SET ] 关闭菜单。

[ 多张 ] 设置

- 1 在步骤 4 中, 删除全部文字, 选择 [ 退出 ], 并按 [ MENU/SET ]。
- 2 按 [ MENU/SET ] 关闭菜单。

## ● 注意

- 如果已记录的文字太多而无法在屏幕上全部显示, 可以用滚动的方式显示文字。
- 通过使用步骤 4 以及后面的操作, 还可以记录场景模式中的 [ 宝宝 1 ] [ 宝宝 2 ] 或 [ 宠物 ] 的名字设置或者行程日期中的 [ 位置 ]。
- 不能同时记录场景模式中的 [ 宝宝 1 ] [ 宝宝 2 ] 或 [ 宠物 ] 的名字设置、行程日期中的 [ 位置 ] 以及 [ 编辑标题 ]。

- 使用 CD-ROM (提供) 中的捆绑软件“PHOTOfunSTUDIO”，可以打印出文字 (注释)。
- 用 [多张] 功能一次最多可以设置 50 张图像。
- 以下图像无法使用编辑标题。
  - 动态影像
  - 受保护的图像
  - 用其他设备拍摄的图像

## 【文字印记】

可以在拍摄的图像上印记拍摄日期 / 时间、年龄、行程日期或标题。  
适用于常规尺寸打印。(在图像上印记日期等时, 图像尺寸大于 [3M] 的图像将被调整大小。)

**1** 在 [回放] 模式菜单上选择 [文字印记]。(P16)

**2** 向 ▲/▼ 移动选择 [单张] 或 [多张], 然后按 [MENU/SET]。



[单张]

[多张]

**3** 选择图像, 然后按 [MENU/SET] 进行设置。

- 如果是印记了文字的图像, 屏幕上会出现 .

[多张] 设置

按 [DISP.] 进行设置 (重复), 然后按 [MENU/SET] 进行选定。

- 再次按 [DISP.] 时, 设置被取消。



向 ◀/▶ 移动选择图  
像。



向 ▲/▼/◀/▶ 移动  
选择图像。

**4** 向 ▲/▼/◀/▶ 移动选择 [拍摄日期]、[年龄]、[行程日期] 或 [标题], 然后按 [MENU/SET] 设置每个选项。

[拍摄日期]

[日期]: 印记年、月、日。

[日/时]: 印记年、月、日、时、分。

[年龄] (P45)

如果将此项设置为 [ON], 则图像上会印记出 [年龄]。

[行程日期]

如果将此项设置为 [ON], 则图像上会印记出 [行程日期]。

[标题]

对于已经在场景模式的 [宝宝 1]/[宝宝 2] 或 [宠物] 的名字设置中、在行程日期的 [位置] 中或在 [编辑标题] 中记录有文字的图像, 文字会和影像一起被打印。

## 5 按 [MENU/SET]。

- 如果给图像尺寸大于 [3M] 的图像设置 [文字印记]，图像尺寸将变小，如下所示。

高宽比设置	图像尺寸
4:3	12M / 8M / 5M → 3M
3:2	10.5M / 7M / 4.5M → 2.5M
16:9	9M / 6M / 3.5M → 2M

- 图像会变得略微粗糙。

## 6 向 ▲ 移动选择 [是]，然后按 [MENU/SET]。

- 如果图像是用 [3M] 或更小的图像尺寸拍摄的，会出现 [保存新的图片?] 信息。



## 7 按 [⏪] 返回到菜单屏幕。\*

- \*选择了 [多张] 时，会自动返回到菜单屏幕。
- 按 [MENU/SET] 可以关闭菜单。

### 注意

- 打印印记了文字的图像时，如果您委托了照片打印店进行日期打印或在打印机上设置了日期打印，则日期将打印在印记的文字上（重叠）。
- 用 [多张] 功能一次最多可以设置 50 张图像。
- 根据所用打印机的不同，打印时可能会切掉某些字符。请在打印前仔细进行确认。
- 文字被印记到 [0.3M] 图像上时，文字会难以读取。
- 在下列情况下，图像上无法印记文字和日期。
  - 动态影像
  - 在未设置时钟和标题的情况下拍摄的图像
  - 用 [文字印记] 印记过的图像
  - 用其他设备拍摄的图像

## 📏 [调整大小] 缩小图像尺寸 (像素数)

如果想将图像添加到 e-mail 中或在网站上使用图像，建议将图像尺寸调整到 [0.3M]。（被设置为 [高宽比] 的最小像素数的图像，无法再进一步缩小图像尺寸。）

## 1 在 [回放] 模式菜单上选择 [调整大小]。(P16)

## 2 向 ▲/▼ 移动选择 [单张] 或 [多张]，然后按 [MENU/SET]。



### 3 选择图像和尺寸。

#### [单张] 设置

- 1 向 ◀/▶ 移动选择图像, 然后按 [MENU/SET]。
- 2 向 ▲/▼/◀/▶ 移动选择尺寸\*, 然后按 [MENU/SET]。

\*只显示图像可以调整大小的尺寸。

#### [多张] 设置

- 1 向 ▲/▼ 移动选择尺寸, 然后按 [MENU/SET]。
  - 按 [DISP.] 时, 显示调整大小的说明。
- 2 向 ▲/▼/◀/▶ 移动选择图像, 然后按 [DISP.]。
  - 每张图像都重复此步骤, 并按 [MENU/SET] 进行设置。

#### [单张]



#### [多张]



### 4 向 ▲ 移动选择 [是], 然后按 [MENU/SET]。

### 5 按 [返回] 返回到菜单屏幕。\*

- \*选择了 [多张] 时, 会自动返回到菜单屏幕。
- 按 [MENU/SET] 关闭菜单。



### 注意

- 用 [多张] 功能一次最多可以设置 50 张图像。
- 调整了大小的图像的画质将变差。
- 用其他设备拍摄的图像, 可能无法调整大小。
- 动态影像和用 [文字印记] 印记的图像, 无法进行调整大小。

## ✂ [剪裁]

可以将拍摄的图像先放大, 然后再剪裁图像的重要部分。

### 1 在 [回放] 模式菜单上选择 [剪裁]。(P16)

### 2 向 ◀/▶ 移动选择图像, 然后按 [MENU/SET]。



### 3 使用变焦杆并向 ▲/▼/◀/▶ 移动选择要剪裁的部分。



变焦杆 (T): 放大  
变焦杆 (W): 缩小  
▲/▼/◀/▶: 移动



### 4 按 [MENU/SET]。

### 5 向 ▲ 移动选择 [是]，然后按 [MENU/SET]。

### 6 按 [返回] 返回到菜单屏幕。

- 按 [MENU/SET] 关闭菜单。



#### 注意

- 经过剪裁的图像，由于被切掉的大小不同，图像尺寸可能会变得比原始图像尺寸小。
- 经过剪裁的图像的画质会变差。
- 用其他设备拍摄的图像，可能无法剪裁。
- 动态影像和利用 [文字印记] 印记的图像，无法进行剪裁。

## ⏪A [旋转显示]

如果图像是竖直拿着相机拍摄的，使用本模式可以自动纵向显示图像。

### 1 在 [回放] 模式菜单上选择 [旋转显示]。(P16)

### 2 向 ▼ 移动选择 [ON]，然后按 [MENU/SET]。

- 选择 [OFF] 时，图像不会被旋转显示。
- 有关如何回放图像的信息，请参阅 P29。

### 3 按 [MENU/SET] 关闭菜单。



#### 注意

- 在 PC 上回放图像时，除非操作系统或软件与 Exif 兼容，否则无法以旋转的方向显示。Exif 是静态影像的一种文件格式，可以添加拍摄信息等内容，它是由“JEITA (Japan Electronics and Information Technology Industries Association)”制定的。
- 用其他设备拍摄的图像，可能无法旋转。
- 在多张回放 (P30) 或 [日历] (P67) 时，不会被旋转显示。



## ★ [ 收藏夹 ]

如果图像上已添加了标记并被设置为收藏夹，可以执行下列操作。

- 仅将设置为收藏夹的图像进行回放。( [ 收藏夹回放 ] )
- 仅将设置为收藏夹的图像以幻灯片放映的形式进行回放。
- 将未设置为收藏夹的图像全部删除。( [ 除 ★ 外全部删除 ] )

## 1 在 [ 回放 ] 模式菜单上选择 [ 收藏夹 ]。(P16)

## 2 向 ▼ 移动选择 [ ON ]，然后按 [ MENU/SET ]。

- 如果将 [ 收藏夹 ] 设置为 [ OFF ]，则不能将图像设置为收藏夹。将 [ 收藏夹 ] 设置为 [ OFF ] 时，即使它以前被设置为 [ ON ]，也不会显示 [ ★ ]。



## 3 按 [ MENU/SET ] 关闭菜单。

## 4 向 ◀▶ 移动选择图像，然后向 ▼ 移动。

- 重复上面的步骤。
- 如果再次向 ▼ 移动，会取消收藏夹设置。



## ■ 取消全部 [ 收藏夹 ] 设置

## 1 在步骤 2 中所显示的屏幕上选择 [ 取消 ]，然后按 [ MENU/SET ]。

## 2 向 ▲ 移动选择 [ 是 ]，然后按 [ MENU/SET ]。

## 3 按 [ MENU/SET ] 关闭菜单。

- 如果没有一张图像被设置为收藏夹，则不能选择 [ 取消 ]。

## 注意

- 最多可以将 999 张图像设置为收藏夹。
- [ 除 ★ 外全部删除 ] (P32) 很适于在照片打印店打印图像时使用，可以只将想要打印的图像保留在记忆卡中。
- 用其他设备拍摄的图像，可能无法设置为收藏夹。
- 使用 CD-ROM (提供) 中的捆绑软件“PHOTOfunSTUDIO”，可以执行、确认和取消收藏夹的影像的设置。

## 🖨️ [ 打印设定 ]

DPOF“Digital Print Order Format”(数码打印命令格式)是一个当使用与 DPOF 兼容的照片打印机或在照片打印店时，可以帮助用户选择打印哪些图像、每张图像打印多少份以及是否在图像上打印拍摄日期的系统。有关详情，请向您打印照片的照片打印店咨询。

想在照片打印店打印录制在内置内存上的图像时，请先将图像复制到记忆卡 (P76) 中，然后设置打印设置。

## 1 在 [ 回放 ] 模式菜单上选择 [ 打印设定 ]。(P16)

- 2** 向 ▲/▼ 移动选择 [ 单张 ] 或 [ 多张 ], 然后按 [MENU/SET]。

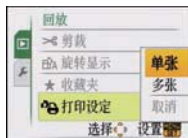

[ 单张 ]

[ 多张 ]

- 3** 选择图像, 然后按 [MENU/SET]。



向 ◀/▶ 移动选择图像。

向 ▲/▼/◀/▶ 移动选择图像。

- 4** 向 ▲/▼ 移动设置打印数量, 然后按 [MENU/SET] 进行设置。

- 选择了 [ 多张 ] 时, 请对每张图像都重复步骤 3 和 4。(同样的设置不能用于同时设置多张图像。)

- 5** 按 [◀] 返回到菜单屏幕。

- 按 [MENU/SET] 关闭菜单。

#### ■ 取消全部 [ 打印设定 ] 设置

- 1 在步骤 2 中所显示的屏幕上选择 [ 取消 ], 然后按 [MENU/SET]。
- 2 向 ▲ 移动选择 [ 是 ], 然后按 [MENU/SET]。
- 3 按 [MENU/SET] 关闭菜单。

- 如果没有一张图像设置了打印, 则不能选择 [ 取消 ]。

#### ■ 打印日期

设置完打印数量后, 通过按 [DISP] 设置 / 取消拍摄日期的打印。

- 去照片打印店进行数码打印时, 如若需要, 请务必另外提出打印日期。
- 根据照片打印店或打印机的不同, 即使设置了打印日期, 也可能不打印日期。有关更多信息, 请咨询您打印照片的照片打印店, 或参阅打印机的使用说明书。
- 日期无法打印在印记了文字的图像上。

#### ● 注意

- 打印数量可以在 0 至 999 之间进行设置。
- 在使用支持 PictBridge 的打印机时, 由于打印机的日期打印设置可能会被优先, 因此, 在这种情况下请先进行确认。
- 用其他设备设置的打印设置可能无法使用。在这种情况下, 请取消所有的设置后重新进行设置。
- 如果文件不是基于 DCF 标准, 就不能设置打印设置。

## Ⓞ [ 保护 ]

为了避免错误地删除图像，可以为图像设置保护。

**1** 在 [ 回放 ] 模式菜单上选择 [ 保护 ]。(P16)

**2** 向 ▲/▼ 移动选择 [ 单张 ] 或 [ 多张 ]，然后按 [MENU/SET]。



[ 单张 ]

[ 多张 ]

**3** 选择图像，然后按 [MENU/SET]。

选择了 [ 多张 ] 时

- 每张图像都重复这些步骤。
- 再次按 [MENU/SET] 时，设置被取消。



向 ◀/▶ 移动选择图像。

向 ▲/▼/◀/▶ 移动选择图像。

**4** 按 [⏪] 返回到菜单屏幕。

- 按 [MENU/SET] 关闭菜单。

### ■ 取消全部 [ 保护 ] 设置

**1** 在步骤 2 中所显示的屏幕上选择 [ 取消 ]，然后按 [MENU/SET]。

**2** 向 ▲ 移动选择 [ 是 ]，然后按 [MENU/SET]。

**3** 按 [MENU/SET] 关闭菜单。

- 如果在取消保护的同时按 [MENU/SET]，取消将中途停止。

### 🔔 注意

- 保护设置可能在其他设备上无效。
- 即使给内置内存或记忆卡中的图像设置了保护，如果格式化内置内存或记忆卡，这些图像也会被删除。
- 即使没有给 SD 记忆卡或 SDHC 记忆卡中的图像设置保护，当记忆卡的写保护开关设置到 [LOCK] 时，图像也不会被删除。

 [复制]

可以将拍摄好的图像的数据从内置内存向记忆卡中或者从记忆卡向内置内存中复制。

### 1 在 [回放] 模式菜单上选择 [复制]。(P16)

### 2 向 ▲/▼ 移动选择复制目的地, 然后按 [MENU/SET]。

: 将内置内存中的所有图像数据同时复制到记忆卡中。  
→ 步骤 4。

: 每次只能从记忆卡向内置内存中复制一张图像。  
→ 步骤 3。



### 3 向 ◀/▶ 移动选择图像, 然后按 [MENU/SET]。

### 4 向 ▲ 移动选择 [是], 然后按 [MENU/SET]。



- 如果在从内置内存向记忆卡中复制图像的过程中按 [MENU/SET], 复制将中途停止。
- 请勿在复制过程中的任何时候关闭相机。



### 5 按 [返回] 返回到菜单屏幕。

- 按 [MENU/SET] 关闭菜单。
- 如果从内置内存向记忆卡中复制, 会复制全部图像, 然后屏幕会自动返回到回放屏幕。

#### 注意

- 如果从内置内存向没有足够可用空间的记忆卡中复制图像数据, 只能复制一部分图像数据。建议使用可用空间比内置内存 (约 50 MB) 容量大的记忆卡。
- 选择 [] 时, 如果复制目的地中有与要复制的图像同名 (文件夹号码/文件号码) 的图像, 则会创建一个新的文件夹并且图像被复制。选择 [] 时, 如果复制目的地中有与要复制的图像同名 (文件夹号码/文件号码) 的图像, 则图像不被复制。(P88)
- 复制图像数据可能会花费一些时间。
- 只能复制用 Panasonic 数码相机 (LUMIX) 拍摄的图像。  
(即使图像是用 Panasonic 数码相机拍摄的, 如果用 PC 编辑过这些图像, 也可能无法复制。)
- 不能复制原始图像数据的打印设置。请在复制完成后重新设置打印设置。

## 连接到 PC

可以通过连接相机和 PC 将拍摄的图像导入到 PC 中。

- 可以轻松地将已经导入的图像打印出来或用邮件发送出去。使用 CD-ROM (提供) 中的捆绑软件“PHOTOfunSTUDIO”是一种便利的方法。
- 有关 CD-ROM (提供) 中的软件以及如何安装软件的更多信息, 请阅读提供的软件的单独的使用说明书。

准备:

打开相机和 PC。

在使用内置内存中的图像之前, 取出记忆卡。

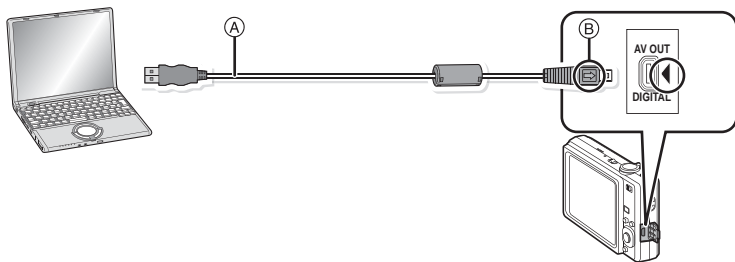

Ⓐ USB 连接电缆 (提供)

- 请确认端子的方向, 将插头平直插入或平直拔出。(否则, 端子可能会变形, 从而导致故障。)

Ⓑ 对准标记, 并插入。

- 请使用电量充足的电池。相机和 PC 正在通信时, 如果剩余电池电量变少, 状态指示灯会闪烁并会发出警告声。  
请在参照“安全地断开 USB 连接电缆。”(P78) 的基础上, 断开 USB 连接电缆。否则, 数据可能会被损坏。

### 1 用 USB 连接电缆 Ⓐ (提供) 将相机连接到 PC。

- 请勿使用其他任何电缆, 只使用随机提供的 USB 连接电缆。  
使用随机提供的 USB 连接电缆以外的电缆, 可能会导致故障。

### 2 向 ▲/▼ 移动选择 [PC], 然后按 [MENU/SET]。

- 如果预先在 [设置] 菜单中将 [USB 模式] (P20) 设置为 [PC], 相机会被自动连接到 PC 而不显示 [USB 模式] 的选择屏幕。无须每次在与 PC 连接时都设置此项, 因此十分便利。
- 在 [USB 模式] 设置为 [PictBridge(PTP)] 的情况下将相机连接到了 PC 时, PC 的屏幕上可能会出现信息。选择 [Cancel] 关闭屏幕, 并从 PC 上断开相机。然后, 将 [USB 模式] 重新设置为 [PC]。



### 3 双击 [My Computer] 中的 [Removable Disk]。

- 使用 Macintosh 时, 驱动器显示在桌面上。(显示“LUMIX”、“NO\_NAME”或“Untitled”。)

### 4 双击 [DCIM] 文件夹。

## 5 使用拖放操作，将您想要获取的图像或保存了这些图像的文件夹移动到 PC 上的任何不同的文件夹中。

### ■ 安全地断开 USB 连接电缆。

- 请使用 PC 任务栏上的“安全地移除硬件”进行硬件移除的操作。如果没有显示此图标，请在确认了数码相机的 LCD 监视器上没有显示 [ 存取 ] 之后再移除硬件。

### ● 注意

- 在插入或取出记忆卡前，请关闭相机并断开 USB 连接电缆。否则，数据可能会被损坏。

### ■ 使用 PC 查看内置内存或记忆卡中的内容（文件夹结构）

- 内置内存
- 记忆卡

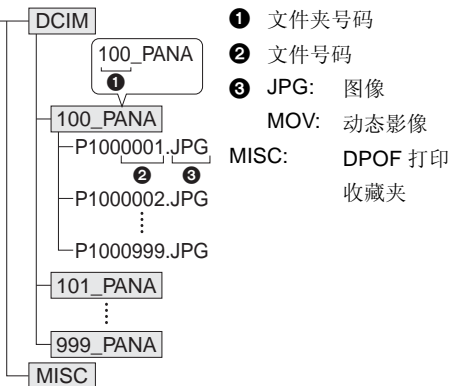

在下列情况拍摄图像时，会创建新的文件夹。

- 执行 [ 设置 ] 菜单中的 [ 号码重设 ] (P20) 后
- 插入的记忆卡中含有相同文件夹号码的文件夹时（例如，图像是使用其他厂家的相机拍摄的）
- 文件夹内有文件号码为 999 的图像时

### ■ 在 PTP 模式下连接（仅限于 Windows® XP、Windows Vista® 和 Mac OS X）

将 [USB 模式] 设置为 [PictBridge(PTP)]。

现在，只能将数据从记忆卡读到 PC 中。

- 在 PTP 模式下，当记忆卡中有 1000 张以上的图像时，可能无法导入图像。

## 打印图像

如果将相机连接到支持 PictBridge 的打印机上，则可以在相机的 LCD 监视器上选择要打印的图像及命令打印开始。

准备：

打开相机和打印机。

在打印内置内存中的图像之前，取出记忆卡。

在打印图像之前，请预先在打印机上设置打印质量和其他设置。

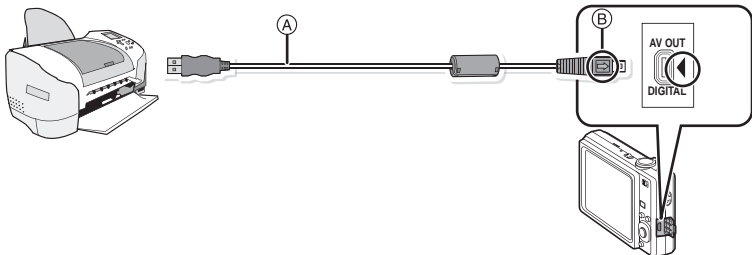

### A USB 连接电缆（提供）

- 请确认端子的方向，将插头平直插入或平直拔出。（否则，端子可能会变形，从而会导致故障。）
- B 对准标记，并插入。
- 请使用电量充足的电池。相机和打印机相连时，如果剩余电池电量变少，状态指示灯会闪烁并不会发出警告声。如果在打印过程中出现了这种情况，请立即停止打印。如果不打印了，请断开 USB 连接电缆。

## 1 用 USB 连接电缆 A（提供）将相机连接到打印机。

- 将相机连接到打印机时，会出现禁止断开电缆的图标 [禁]。显示 [禁] 期间，请勿断开 USB 电缆。

## 2 向 ▲/▼ 移动选择 [PictBridge(PTP)]，然后按 [MENU/SET]。



### 注意

- 请勿使用其他任何电缆，只使用随机提供的 USB 连接电缆。使用随机提供的 USB 连接电缆以外的电缆，可能会导致故障。
- 在插入或取出记忆卡前，请关闭相机并断开 USB 连接电缆。
- 相机和打印机相连时，不能在内置内存和记忆卡之间进行切换。断开 USB 连接电缆，插入（或取出）记忆卡，然后重新将 USB 连接电缆连接到打印机。

## 选择 1 张图像进行打印

## 1 向 ◀▶ 移动选择图像，然后按 [MENU/SET]。

- 信息在约 2 秒后消失。



## 2 向 ▲ 移动选择 [打印开始]，然后按 [MENU/SET]。

- 有关在开始打印图像之前可以设置的选项，请参阅“打印设置”（P80）。
- 按 [MENU/SET] 可以中途取消打印。
- 打印结束后，请断开 USB 连接电缆。

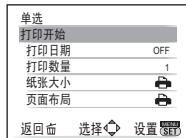

## 选择多张图像进行打印

1 向 ▲ 移动。

2 向 ▲/▼ 移动选择选项，然后按 [MENU/SET]。

- 如果出现了打印确认屏幕，请选择 [是]，然后打印图像。

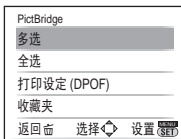

选项	设置的说明
[多选]	一次打印多张图像。 <ul style="list-style-type: none"> <li>• 向 ▲/▼/◀/▶ 移动选择图像，然后当按 [DISP.] 时，要打印的图像上会出现 [ ]。(再次按 [DISP.] 时，设置会被取消。)</li> <li>• 选择了图像后，按 [MENU/SET]。</li> </ul>
[全选]	打印保存的全部图像。
[打印设定 (DPOF)]	只打印用 [打印设定] 设置的图像。(P73)
[收藏夹]*	只打印设置为收藏夹的图像。(P73)

\* 仅当 [收藏夹] 为 [ON] 并且有设置为收藏夹的图像时。(P73)

3 向 ▲ 移动选择 [打印开始]，然后按 [MENU/SET]。

- 有关在开始打印图像之前可以设置的选项，请参阅“打印设置”(P80)。
- 按 [MENU/SET] 可以取消打印。
- 打印结束后，请断开 USB 连接电缆。

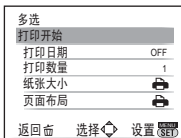

## 打印设置

请在“选择 1 张图像进行打印”过程的步骤 2 中和“选择多张图像进行打印”过程的步骤 3 的屏幕上选择并设置各自的选项。

- 想要以相机不支持的纸张大小或页面布局打印图像时，请将 [纸张大小] 或 [页面布局] 设置为 [ ]，然后在打印机上设置纸张大小或页面布局。(有关详情，请参阅打印机的使用说明书。)
- 选择了 [打印设定 (DPOF)] 时，不显示 [打印日期] 和 [打印数量] 选项。

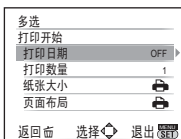

## [打印日期]

选项	设置的说明
[OFF]	不打印日期。
[ON]	打印日期。

- 如果打印机不支持日期打印，则无法将日期打印在图片上。
- 由于打印机的设置可能会优先于打印日期的设置，因此同样要确认打印机的打印日期的设置。
- 打印印记了文字的影像时，请记住将打印日期设置为 [OFF]，否则日期将打印在印记的文字上(重叠)。



**注意****委托照片打印店打印图像时**

- 在去照片打印店之前就通过使用[文字印记] (P69) 印记了日期时或者通过[打印设定] (P73) 设置了日期打印时，可以在照片打印店打印出日期。

**[ 打印数量 ]**

可以设置的打印数量最多为 999 张。

**[ 纸张大小 ]**

选项	设置的说明
	打印机上的设置优先。
[L/3.5"×5"]	89 mm×127 mm
[2L/5"×7"]	127 mm×178 mm
[POSTCARD]	100 mm×148 mm
[16:9]	101.6 mm×180.6 mm
[A4]	210 mm×297 mm
[A3]	297 mm×420 mm
[10×15cm]	100 mm×150 mm
[4"×6"]	101.6 mm×152.4 mm
[8"×10"]	203.2 mm×254 mm
[LETTER]	216 mm×279.4 mm
[CARD SIZE]	54 mm×85.6 mm

- 不显示打印机不支持的纸张大小。

**[ 页面布局 ] (本机可以设置的打印布局)**

选项	设置的说明
	打印机上的设置优先。
	1 页 1 张无框图像
	1 页 1 张有框图像
	1 页 2 张图像
	1 页 4 张图像

- 如果是打印机不支持的页面布局，则无法选择选项。

**■ 布局打印****在 1 张纸上打印几张相同的图像时**

例如，如果您想要在 1 张纸上打印 4 张相同的图像，请将 [ 页面布局 ] 设置为 ，然后将您想要打印的图像的 [ 打印数量 ] 设置为 4。

## 在 1 张纸上打印几张不同的图像时

例如，如果您想要在 1 张纸上打印 4 张不同的图像，请将 [ 页面布局 ] 设置为 **[ 4 张 ]**，然后将 4 张图像中的每一张图像的 [ 打印数量 ] 都设置为 1。

### 注意

- 在打印过程中 [ ● ] 指示点亮为橙色时，表示相机正在接收一条来自打印机的错误信息。打印结束后，请确保打印机没有任何问题。
- 如果打印数量很多，图像可能会被分几次打印。在这种情况下，显示的剩余打印数量可能会与设置的数量不同。

[ 回放 ] 模式：

## 在电视屏幕上回放图像

### 使用 AV 电缆（提供）回放图像

准备：

设置 [ 电视高宽比 ]。(P21)

关闭本机和电视。

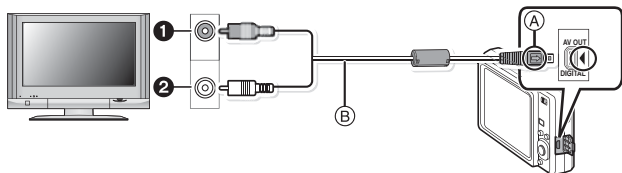

① 黄色：连接到视频输入接口

② 白色：连接到音频输入接口

(A) 对准标记，并插入。

(B) AV 电缆（提供）

• 请确认端子的方向，将插头平直插入或平直拔出。（否则，端子可能会变形，从而导致故障。）

**1** 将 AV 电缆（提供）连接到电视的视频输入和音频输入接口上。

**2** 将 AV 电缆连接到相机的 [AV OUT] 接口上。

**3** 打开电视，选择外部输入。

**4** 打开相机。

### 注意

- 由于 [ 高宽比 ] 的不同，图像的上下或左右可能会显示出黑带。
- 请勿使用其他任何电缆，只使用随机提供的 AV 电缆。
- 请阅读电视机的使用说明书。
- 纵向回放图像时，图像可能会变得模糊。
- 在 [ 设置 ] 菜单中设置了 [ 视频输出 ] 时，可以在使用 NTSC 或 PAL 制式的其他国家（地区）的电视上浏览图像。

## 在带 SD 记忆卡插槽的电视上回放图像

可以在带 SD 记忆卡插槽的电视上回放拍摄在 SD 记忆卡上的静态影像。

### 注意

- 由于电视机型号的不同，图像可能不以全屏显示。
- 不能回放动态影像。要回放动态影像，请用 AV 电缆（提供）将相机连接到电视机上。
- 如果电视机不支持 SDHC 记忆卡，则无法回放 SDHC 记忆卡上的图像。
- 可能无法回放 MultiMediaCard。

## 屏幕显示

### ■ 拍摄时

在标准图像模式 [📷] 下拍摄时（初始设置）

- 1 拍摄模式
- 2 闪光模式 (P34)
- 3 AF 区域 (P26)
- 4 聚焦 (P26)
- 5 图像尺寸 (P54)
- 6 画质 (P55)
- 7 电池指示 (P11)
- 8 可拍摄的图像数量 (P96)
- 9 内置内存 (P13)
- 📷: 记忆卡 (P13)（仅在记录过程中显示）
- 10 记录状态
- 11 ISO 感光度 (P56)
- 12 快门速度 (P27)
- 13 光圈值 (P27)
- 14 光学影像稳定器 (P61)/[[📷]]: 手震警告 (P27)

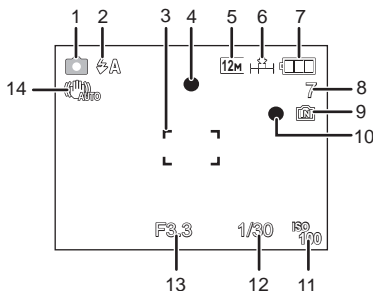

### ■ 拍摄时（设置后）

- 15 AF 微距模式 (P37)
- 📷: 微距变焦模式 (P37)
- AF 追踪 (P59)
- 16 白平衡 (P56)
- 17 ISO 感光度 (P56)
- 最高 ISO 感光度级别 (P56)
- 18 色彩模式 (P60)
- 19 录制质量 (P50)
- 20 可以录制的的时间 (P50): R8m30s
- 21 名字 \*1 (P45)
- 22 年龄 \*1 (P45)
- 行程目的地 \*2 (P51)
- 23 行程日期 (P51)
- 24 录制经过的时间 (P50)
- AF 追踪操作 (P24, 59)
- 📷: 智能 ISO (P56)

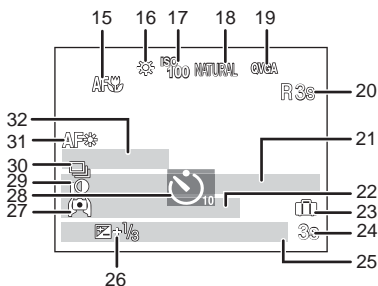

- 25 当前的日期和时间 / : 行程目的地设置 \*2 (P53)  
变焦 / 延伸光学变焦 (P28) / : 数码变焦 (P28, 60)
- 26 曝光补偿 (P39)
- 27 高角度模式 (P19)  
: 增亮 LCD (P19)  
: 自动增亮 LCD (P19)
- 28 自拍定时器模式 (P38)
- 29 智能曝光 (P57)
- 30 连拍 (P59) / : 自动括弧式曝光 (P40) / : 录音 (P50)
- 31 AF 辅助灯 (P61)
- 32 自行程日期开始已经经过的天数 (P51)

\*1 在场景模式中的 [ 宝宝 1 ] / [ 宝宝 2 ] 或 [ 宠物 ] 下打开本机时, 此指示会显示约 5 秒钟。

\*2 打开相机时、设置完时钟后以及从回放模式切换到拍摄模式后, 此指示会显示约 5 秒钟。

## ■ 回放时

- 1 回放模式 (P29)
- 2 受保护的图像 (P75)
- 3 收藏夹 (P73)
- 4 文字印记指示 (P69)
- 5 图像尺寸 (P54)  
动态影像图标 (P66)
- 6 画质 (P55)
- 7 电池指示 (P11)
- 8 文件夹 / 文件号码 (P78)  
内置内存 (P13)
- 9 回放经过的时间 (P66): 8m30s  
图像号码 / 总图像数
- 10 动态影像的录制时间 (P66): 8m30s
- 11 曝光补偿 (P39)
- 12 拍摄信息
- 13 收藏夹设置 (P73)
- 14 拍摄的日期和时间 / 行程目的地设置 (P51, 53)  
名字 (P45)  
标题 (P67)
- 15 年龄 (P45)
- 16 自行程日期开始已经经过的天数 (P51)
- 17 增亮 LCD (P19)
- 18 打印数量 (P73)
- 19 动态影像回放 (P66)  
禁止断开电缆的图标 (P79)

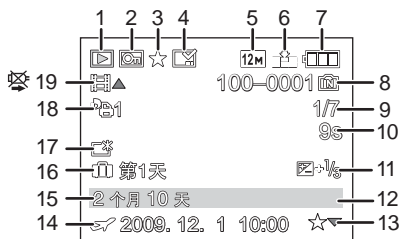

## 使用时的注意事项

### 相机的最佳使用方法

**请注意不要使本机跌落或受到撞击，或在本机上施加许多压力。**

- 请注意不要让装有相机的包或盒受到碰撞或跌落，因为震动可能会损坏相机、镜头或 LCD 监视器。
- 请勿在随相机附带的腕带上系任何其他物品。以免在存放时，此物品可能会碰到 LCD 监视器而造成损坏。
- 请勿使用纸袋，以免因为纸袋撕裂而导致相机跌落并损坏。
- 为了保护好相机，我们诚恳地建议您在当地经销商处购买一款高质量的相机包或盒。

**使相机远离电磁设备（如微波炉、电视机、视频游戏设备等）。**

- 如果在电视机上方或其附近使用本相机，图像和声音可能会受到电磁波辐射的干扰。
- 请勿在移动电话附近使用相机，否则会影响图像和声音的质量。
- 扬声器或大型电机产生的强磁场，可能会损坏拍摄的数据，或使图像失真。
- 由微处理器产生的电磁波辐射，可能会对相机产生负面影响，以致干扰图像和声音。
- 如果相机由于受电磁设备的影响而停止正常工作，请关闭相机，并取出电池。然后，重新插入电池并打开相机。

**请勿在无线电发射器或高压线附近使用本相机。**

- 如果在无线电发射器或高压线旁拍摄，则拍摄的图像或声音可能会受到负面影响。

**请务必使用提供的接线和电缆。如果使用可选附件，请使用随附件一起提供的接线和电缆。**

**请勿拉伸接线或电缆。**

**请勿用杀虫剂或挥发性化学药品喷洒相机。**

- 如果用此类化学药品喷洒相机，可能会损坏相机的机体，表面漆可能也会脱落。
- 请勿让橡胶或塑料制品与相机长期接触。

### 清洁

**请在清洁相机前先取出电池或从电源插座上断开电源插头。然后再用软的干布擦拭相机。**

- 当相机被弄得非常脏时，可以先用拧干的湿布擦去污垢，然后再用干布擦拭。
- 请勿使用汽油、稀释剂、酒精、厨房清洁剂等溶剂清洁相机，否则可能会损坏外壳，或涂层可能会剥落。
- 使用化学除尘布时，请务必按照附带的说明书进行操作。
- 如果 LCD 监视器变脏，请使用市售的吹尘球吹掉灰尘和异物。如果变得非常脏，请用软布或眼镜布轻轻地擦拭。

### 关于 LCD 监视器

- 请勿用力按压 LCD 监视器。LCD 监视器上可能会出现不均匀的色彩，并且可能会出现故障。
- 如果在相机温度很低时将其打开，最初 LCD 监视器上的图像可能会比通常情况下的图像稍微暗一些。但是，在相机的内部温度升高后，图像将恢复到正常亮度。

LCD 监视器屏幕采用了极高的精密技术制造。但是，屏幕上可能会有一些黑点或亮点（红、蓝、绿）。这并非故障。LCD 监视器屏幕有超过 99.99% 的像素为有效像素，仅有不到 0.01% 的像素不亮或总是亮着。这些坏点不会记录到内置内存或记忆卡中的图像上。

## 关于镜头

- 请勿用力按压镜头。
- 请勿将相机的镜头对着太阳放置，因为太阳的光线可能会导致相机发生故障。将相机放在外面或窗户附近时也要小心。

## 电池

电池是可充电的锂离子电池。其发电的能量来自内部发生的化学反应。此反应易受周围环境温度和湿度的影响。如果温度过高或过低，电池的工作时间将会变短。

**使用后，请务必取出电池。**

- 将取出的电池存放在电池盒（提供）中。

**如果意外将电池跌落，请查看一下电池本身和端口是否损坏。**

- 在相机中插入损坏的电池会损坏相机。

**外出时，请携带充满电的备用电池。**

- 请注意，在低温条件下电池的工作时间会变短，如在滑雪场。
- 当您旅行时，请不要忘记带上电池充电器（提供），这样就可以在旅行的地方给电池充电了。

**废弃电池的处理。**

- 电池的使用寿命是有限的。
- 请勿将电池掷入火中，可能会引起爆炸。

**请勿让电池端口与金属物体（如项链、发夹等）接触。**

- 否则可能会导致短路或产生热量，并且可能会因触摸电池而严重灼伤。

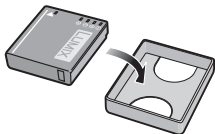

## 充电器

- 如果在无线电附近使用电池充电器，无线电的接收信号可能会受到干扰。
- 请使充电器与无线电保持 1 m 以上的距离。
- 正在使用充电器时，充电器可能会发出嗡嗡声。这并非故障。
- 使用后，请务必从电源插座上断开电源装置。（如果保持连接，会损耗微量电量。）
- 请保持充电器和电池端口的清洁。

## 记忆卡

**请勿将记忆卡放置在高温、容易产生电磁波或静电或被阳光直射的地方。**

**请勿弯曲或跌落记忆卡。**

- 可能会损坏记忆卡或者可能会损坏或删除拍摄的内容。
- 使用后及存放或携带记忆卡时，请将记忆卡放在记忆卡盒或存放袋中。
- 请勿让污垢、灰尘或水进入到记忆卡背面的端口内，请勿用手触摸端口。

**将记忆卡转让给其他人或进行处理时的注意事项**

- 使用相机或 PC 的功能来进行“格式化”或“删除”只会更改文件管理信息，而无法完全删除记忆卡中的数据。  
在转让给其他人或处理之前，建议物理销毁记忆卡或使用市售的计算机数据删除软件完全删除记忆卡中的数据。  
管理记忆卡中的数据是用户的责任。

## 关于个人信息

在场景模式中的 [ 宝宝 1 ] [ 宝宝 2 ] 下设置了名字或生日时，录制的影像中包含了个人信息。

### 免责声明

- 由于操作不当、静电的影响、意外事件、故障、维修或其他处理，包含个人信息在内的信息可能会被更改或可能会消失。
- 请预先知悉：对于因信息或个人信息的更改或消失而造成的任何直接的或间接的损失，Panasonic 公司概不负责。

### 委托维修、转让给其他人或处理时

- 为了保护个人信息，请重设设置。(P20)
- 如果有图像保存在内置内存中，请务必在格式化内置内存 (P21) 之前将这些图像复制到记忆卡 (P76) 中。
- 委托维修时，请从相机中取出记忆卡。
- 维修相机时，内置内存和设置可能会返回到出厂时的初始状态。
- 如果由于故障的原因而无法进行上述操作，请与您购买相机时的经销商或离您最近的服务中心联系。

将记忆卡转让给其他人或进行处理时，请参阅 P86 上的“将记忆卡转让给其他人或进行处理时的注意事项”。

## 长时间不使用相机时

- 请将电池存放在温度相对稳定，并且凉爽、干燥的地方：  
[ 推荐的温度：15 °C 至 25 °C，推荐的湿度：40% 至 60% ]
- 请务必从相机中取出电池和记忆卡。
- 如果将电池留在相机中，即使相机是关着的，电池也会放电。如果继续将电池留在相机中，电池会过度放电，即使充电也可能无法使用。
- 长时间存放电池时，建议每年给电池充一次电。完全放电后，从相机中取出电池，再存放起来。
- 建议您在把相机存放在壁柜或橱柜中保存时，一起放入一些干燥剂（硅胶）。

## 关于图像数据

- 如果由于不适当的操作而损坏相机，拍摄的数据可能会损坏或丢失。对于因拍摄数据的丢失所造成的任何损失，本公司将不承担责任。

## 关于三脚架

- 使用三脚架时，请务必确保在将本机连接到三脚架上时三脚架是稳定的。
- 使用三脚架时，可能无法取出记忆卡或电池。
- 安装或取下相机时，请确保三脚架上的螺钉不是歪斜的。如果过于用力转动，可能会损坏相机上的螺母。此外，如果将相机过紧地安装到三脚架上，可能会损坏或划伤相机机体和铭牌。
- 请仔细阅读三脚架的使用说明书。

## 信息显示

在某些情况下，屏幕上会显示出确认信息或错误信息。  
下面举例说明一些主要的信息。

### [ 记忆卡被锁定 ]

→ SD 记忆卡和 SDHC 记忆卡上的写保护开关被移动到了 [LOCK] 位置。将开关移回来，解除锁定。(P13)

### [ 无可回放的有效影像 ]

→ 请在拍摄了图像后或在插入了一张记录了图像的记忆卡后再进行回放。

### [ 此图像处于保护状态 ]

→ 请在取消保护设置后删除图像。(P75)

### [ 无法删除此图像 ][ 无法删除某些图像 ]

- 不能删除不是基于 DCF 标准的图像。  
→ 如果想要删除某些图像，请在将重要的数据保存存到 PC 等设备中后格式化记忆卡。(P21)

### [ 无其他选择 ]

- 已经超出了 [多张删除] (P32)、[收藏夹] (P73)、[编辑标题] (P67)、[文字印记] (P69) 或 [调整大小] (P70) 选择为 [多张] 时一次可以设置的图像数量。  
→ 减少设置的图像数量，然后重新执行操作。
- 设置了 999 个以上的收藏夹。

### [ 无法设置该图像 ]

- 不是基于 DCF 标准的图像，无法设置 [编辑标题]、[文字印记] 或 [打印设定]。

### [ 内置内存空间不足 ][ 卡中无足够的空间 ]

- 内置内存或记忆卡上没有可用空间。  
- 从内置内存向记忆卡中复制图像（整体复制）时，一直复制到记忆卡的容量已满为止。

### [ 有些图像无法复制 ][ 复制无法完成 ]

- 不能复制以下图像。  
- 复制目的地中有与要复制的图像同名的图像时。（仅当从记忆卡向内置内存中复制时。）  
- 不是基于 DCF 标准的文件。
- 此外，可能也不能复制用其他设备拍摄的或编辑的图像。

### [ 内置内存错误 格式化内置内存? ]

- 如果内置内存是在 PC 上格式化的，将显示此信息。  
→ 请在相机上重新格式化内置内存。(P21) 将删除内置内存上的数据。

### [ 记忆卡错误 格式化此卡? ]

- 记忆卡是本相机无法识别的格式。  
→ 请在将重要的数据保存存到 PC 等设备中后用本相机重新格式化此记忆卡。(P21)

### [ 请关闭相机，然后重新打开 ][ 系统错误 ]

- 本相机不能正常工作时，会显示此信息。  
→ 关闭相机，再重新打开。如果此信息仍旧存在，请与经销商或离您最近的服务中心联系。



### [ 记忆卡参数错误 ]

- 请使用与本机兼容的记忆卡。(P13)
- 如果使用容量为 4 GB 以上的记忆卡, 则只能使用 SDHC 记忆卡。

### [ 记忆卡错误 请检查此卡 ]

- 存取记忆卡时出现了错误。
  - 请重新插入记忆卡。
  - 请插入不同的记忆卡。

### [ 读取错误 / 写入错误 请检查此卡 ]

- 读取或写入数据失败。
  - 请先关闭电源, 然后取出记忆卡。请重新插入记忆卡, 然后再打开电源, 之后试着重新读取或写入数据。
- 记忆卡可能被损坏。
  - 请插入不同的记忆卡。

### [ 由于受到卡的写入速度限制, 动画录制被取消 ]

- 将录制质量设置为 [WVGA] 或 [VGA] 时, 建议使用包装上标有“10MB/s”或更高速度的高速记忆卡。
- 即使使用“10MB/s”或更高速度的记忆卡动态影像录制也停止的话, 则表示数据的写入速度已经降低, 因此建议先进行备份然后进行格式化 (P21)。
- 根据 SD 记忆卡或 SDHC 记忆卡的种类不同, 动态影像录制可能会中途停止。

### [ 无法创建文件夹 ]

- 因为没有可以使用的剩余文件夹号码, 所以无法创建文件夹。(P78)
  - 请在将重要的数据保存到 PC 等设备中后再格式化记忆卡。(P21) 如果在格式化后执行 [ 设置 ] 菜单中的 [ 号码重设 ], 文件夹号码会被重设为 100。(P20)

### [ 显示的图像用于 4:3TV ][ 显示的图像用于 16:9TV ]

- 将 AV 电缆连接到相机。
  - 如果想要立即删除此信息, 请按 [MENU/SET]。
  - 如果想要改变电视高宽比, 请选择 [ 设置 ] 菜单中的 [ 电视高宽比 ]。(P21)
- 当 USB 连接电缆仅连接了相机时, 也会出现此信息。  
在这种情况下, 请将 USB 连接电缆的另一端连接到 PC 或打印机。(P77, 78)

### [ 打印机忙 ][ 请检查打印机 ]

- 打印机无法打印。
  - 请确认打印机。

### [ 电池无剩余电量 ]

- 剩余电池电量低。
  - 请给电池充电。

### [ 无法使用此电池 ]

- 本相机无法识别此电池。
  - 请使用正品的 Panasonic 电池。如果即使使用正品的 Panasonic 电池也显示此信息的话, 请与经销商或离您最近的服务中心联系。
- 因电池的端子变脏而无法被识别。
  - 请清除掉端子上的污垢等。

## 故障排除

首先，请尝试以下方法 (P90–95)。

即使那样也无法解决问题的话，**拍摄时通过选择 [ 设置 ] 菜单中的 [ 重设 ] (P20) 可能会改善症状。**

### 电池和电源

**即使当打开相机时，也不能操作相机。**

- 电池没有被正确插入。(P12)
- 电池被耗尽。

**打开相机时，LCD 监视器关闭。**

- 是否启动了 [ 经济 ] 模式的 [ 自动 LCD 关 ] (P19)?  
→ 请半按快门按钮取消这些模式。
- 电池被耗尽。

**相机打开后立即关闭。**

- 电池被耗尽。
- 如果任由相机开着，电池将被耗尽。  
→ 通过使用 [ 经济 ] 模式等频繁关闭相机。(P19)

**[CHARGE] 指示灯闪烁。**

- 电池的温度是否过高或过低？如果是这种情况的话，给电池充电的时间将比平时长，或者充电可能会一直持续在未完成的状态。
- 充电器或电池的端子是否变脏？  
→ 请使用干布将污垢擦去。

### 拍摄

**无法拍摄图像。**

- [ 拍摄 ]/[ 回放 ] 选择开关是否设置到 ? (P22)
- 内置内存或记忆卡上是否有剩余存储容量？  
→ 删除不要的图像，以增加可以使用的存储容量。(P31)

**拍摄的图像发白。**

- 如果镜头上有指印等污垢，图像可能会发白。  
→ 如果镜头变脏，请打开相机，弹出镜筒 (P9)，用软的干布轻轻擦拭镜头表面。

**所拍摄的图像的周围区域变暗。**

- 是否是在变焦处于 [W] 端 (1×) 附近时在近距离的范围内用闪光灯拍摄的此图像？  
→ 请稍微调整变焦，然后再进行拍摄。(P28)
- 此图像是否是在场景模式中的 [ 针孔效果 ] 下拍摄的？

### 拍摄的图像太亮或太暗。

→ 请确认曝光是否补偿适当。(P39)

### 一次拍摄 2 或 3 张图像。

→ 将自动括弧式曝光 (P40)、场景模式中的[高速连拍] (P46)、[闪光灯连拍] (P47)或[拍摄]模式菜单的[连拍] (P59) 设置为 [OFF]。

### 不能正确对被摄物体聚焦。

- 由于拍摄模式的不同，聚焦范围也会不同。  
→ 请根据至被摄物体的距离设置适当的模式。
- 被摄物体超出了相机的聚焦范围。(P26)
- 发生手震(抖动)或被摄物体轻微地移动。(P27)

### 拍摄的图像模糊。光学影像稳定器不起作用。

→ 由于在暗处拍摄图像时快门速度会变慢，因此请用双手好好地拿稳相机进行拍摄。(P23)  
→ 以慢速快门速度拍摄时，请使用自拍定时器。(P38)

### 不能使用自动括弧式曝光进行拍摄。

- 可拍摄的图像数量是否为 2 张以下？

### 拍摄的图像看起来很粗糙。图像上出现噪点。

- 是否 ISO 感光度太高或快门速度太慢？  
(相机出厂时，ISO 感光度被设置为 [AUTO]。因此，在室内等地方拍摄时，会出现噪点。)  
→ 降低 ISO 感光度。(P56)  
→ 将 [色彩模式] 设置为 [NATURAL]。(P60)  
→ 在明亮的地方拍摄。
- 是否设置了场景模式中的[高感光度]或[高速连拍]？在这些条件下，由于高感光度处理的原因，所拍摄的图像的分辨率会轻微下降，但这并非故障。

### 所拍摄图像的亮度或色调与实际场景中的不同。

- 如果在荧光灯下拍摄，当快门速度变快时，亮度或色调可能会稍微改变。出现这种情况是由荧光灯的特性决定的。这并非故障。

### 拍摄过程中，LCD 监视器上出现偏红的垂直条纹(浸润现象)。

- 这是 CCD 的特性，会在被摄物体有明亮部分时出现。周围区域可能会出现一些不均匀的情况，但这并非故障。  
此现象会记录在动态影像中，而不会记录在静态影像上。
- 建议拍摄时注意不要将屏幕暴露在阳光或任何其他强光源下。



### 动态影像录制在中途停止。

- 由于记忆卡类型的不同，录制可能会中途停止。  
→ 将录制质量设置为[wVGA]或[VGA]时，建议使用包装上标有“10MB/s”或更高速度的高速记忆卡。  
→ 即使使用“10MB/s”或更高速度的记忆卡动态影像录制也停止的话，则表示数据的写入速度已经降低，因此建议先进行备份然后进行格式化 (P21)。
- 是否使用的是 MultiMediaCard？本机不支持 MultiMediaCard。

### 不能锁定被摄物体。(AF 追踪失败)

- 如果被摄物体有与周围不同颜色的部分，请将 AF 区域对准此部分，以此将 AF 区域设置到被摄物体的特有颜色上。(P59)

## LCD 监视器

### 尽管相机开着，但 LCD 监视器关闭。

- [经济] 模式选择为 [自动 LCD 关] (P19) 时，LCD 监视器会关闭，状态指示灯会点亮。如果剩余电池电量很少，则闪光灯充电可能会花费更长时间，LCD 监视器的关闭时间可能会变长。

### LCD 监视器瞬间变暗或变亮。

- 半按快门按钮设置光圈值时会出现此现象，但不会影响拍摄的图像。
- 在相机变焦或相机移动时亮度发生改变的情况下，也会出现此现象。这是由于相机的自动光圈的动作而产生的，并非故障。

### 在室内时，LCD 监视器闪烁。

- 在室内荧光灯下打开相机后，LCD 监视器可能会闪烁几秒。这并非故障。

### LCD 监视器太亮或太暗。

- 请调整屏幕的亮度。(P18)
- 启动了 [增亮 LCD] 或 [高角度]。(P19)

### LCD 监视器上出现黑色、红色、蓝色和绿色斑点。

- 这并非故障。  
这些像素不影响拍摄的图像。

### LCD 监视器上出现噪点。

- 在暗处时，为了维持 LCD 监视器的亮度，可能会出现噪点。这不会影响到正在拍摄的图像。

## 闪光灯

### 不启动闪光灯。

- 闪光灯设置是否设置为 [☹]？  
→ 请更改闪光灯设置。(P34)
- 设置了自动括弧式曝光 (P40) 或 [拍摄] 模式菜单中的 [连拍] (P59) 时，闪光灯模式无法使用。

### 闪光灯启动了几次。

- 设置了红眼降低 (P34) 时，闪光灯启动 2 次。
- 是否已经设置了场景模式中的 [闪光灯连拍] (P47)？

## 回放

### 正在回放的图像以出乎预料的方向旋转显示。

- [ 旋转显示 ] (P72) 设置为 [ ON ]。

### 不回放图像。

- 是否将 [ 拍摄 ] / [ 回放 ] 选择开关设置为 [ ▶ ]? (P29)
- 内置内存或记忆卡上是否有图像?  
→ 未插入记忆卡时, 会显示内置内存上的图像。插入了记忆卡时, 会显示记忆卡上的图像数据。
- 这是一张用 PC 更改过文件名的图像吗? 如果是这种图像, 则无法用本机回放此图像。

### 不显示所拍摄的图像。

- 回放是否设置为 [ 类别回放 ] 或 [ 收藏夹回放 ]?  
→ 请更改为 [ 标准回放 ]。(P29)

### 文件夹号码和文件号码显示为 [—], 屏幕变黑。

- 此图像是否为非标准图像、使用 PC 编辑过的图像或用其他厂家的数码相机拍摄的图像?
- 是否在拍摄后立即取出了电池, 或者是否在拍摄时使用了剩余电量很少的电池?  
→ 要想删除上面提到的图像, 请格式化数据。(P21)  
(同时也会删除其他图像, 并且无法恢复。因此, 请在格式化前仔细进行确认。)

### 在日历检索中, 图像显示在与拍摄图像时的实际日期不同的日期内。

- 相机中的时钟是否设置正确? (P14)
- 检索使用 PC 编辑过的图像或用其他设备拍摄的图像时, 图像可能会显示在与拍摄图像时的实际日期不同的日期内。

### 拍摄的图像上出现像肥皂泡一样的白色圆点。

- 如果在暗处或室内用闪光灯拍摄, 可能会由于空气中的灰尘微粒反射闪光而导致图像上出现白色圆点。这并非故障。  
此现象的特性是每张图像上圆点的数量和位置不同。



### 所拍摄的影像的红色部分的颜色变成了黑色。

- 闪光灯被设置为红眼降低 ([ ], [ ], [ ]) 时, 如果拍摄红色被肤色的颜色包围的被摄物体, 则该红色部分可能会被数码红眼降低功能修正为黑色。  
→ 建议在闪光灯模式设置为 [ ], [ ] 或 [ ] 的情况下进行拍摄。

### 屏幕上显示 [ 缩略图显示 ]。

- 图像是否是用其他设备拍摄的? 在这种情况下, 这些图像所显示的画质可能会较差。

### 喀哒声被录制到动态影像中。

- 在动态影像录制过程中, 本机自动调整光圈。这时, 会听到喀哒声, 此声音可能会被录制到动态影像中。这并非故障。

## 电视机、PC 和打印机

### 电视上不显示图像。

- 相机是否被正确连接到电视上？  
→ 请将电视输入设置为外部输入模式。

### 电视屏幕上的显示区域与相机的 LCD 监视器上的显示区域不同。

- 根据电视机的机型不同，图像可能会被水平或竖直拉伸，或者图像可能会以边被切掉的形式显示。

### 不能在电视上回放动态影像。

- 是否试着通过直接将记忆卡插入到电视机的记忆卡插槽中来回放动态影像？  
→ 用 AV 电缆（提供）将相机连接到电视机上，然后在本相机上回放动态影像。（P82）

### 图像没有完全显示在电视上。

→ 请确认 [ 电视高宽比 ] 的设置。（P21）

### 相机和 PC 相连时，不能传输图像。

- 相机是否被正确连接到 PC 上？
- 相机是否被 PC 正确识别？  
→ 请将 [USB 模式] 设置为 [PC]。（P20, 77）

### 记忆卡不被 PC 识别。（内置内存被识别。）

→ 请断开 USB 连接电缆。请在相机中插入了记忆卡的状态下重新连接。

### 相机和打印机相连时，不能打印图像。

- 不能使用不支持 PictBridge 的打印机打印图像。  
→ 请将 [USB 模式] 设置为 [PictBridge(PTP)]。（P20, 78）

### 打印图像时，边被切掉。

→ 使用具有剪裁功能或者无边距打印功能的打印机时，请在打印前取消本功能。（有关详情，请参阅打印机的使用说明书。）  
→ 当您委托照片打印店打印图像时，请事先询问该店是否可以打印带两边的图像。

## 其他

### 错误地选择了无法读取的语言。

→ 按 [MENU/SET]，选择 [ 设置 ] 菜单图标 [  ]，然后选择 [  ] 图标设置所需的语言。（P21）

### 半按快门按钮时，有时亮红灯。

- 在暗处时，为了更容易地对被摄物体聚焦，AF 辅助灯 (P61) 点亮为红色。

### AF 辅助灯不打开。

- 是否将 [ 拍摄 ] 模式菜单上的 [AF 辅助灯] 设置为 [ON]？（P61）
- 在亮处时，AF 辅助灯不打开。

### 相机变热。

- 在使用过程中，相机表面可能会变热。这不会影响相机的性能或品质。

### 镜头发出喀哒声。

- 当由于变焦或相机移动等原因亮度发生改变时，镜头可能会发出喀哒声，屏幕上的图像可能变动很大。但是，图像不受影响。声音是由于自动调整光圈而产生的。这并非故障。

### 时钟被重置。

- 如果长时间不使用相机，时钟可能会被重置。  
→ 显示 [ 请设置时钟 ] 信息时，请重新设置时钟。(P14)  
在设置时钟前拍摄时，会记录为 [ 0. 0. 0 0:00]。

### 使用变焦拍摄图像时，图像略微失真，被摄物体的周围区域含有实际不存在的颜色。

- 由于倍率的关系，拍摄的图像可能会略微失真，或拍摄的图像中的轮廓和其他区域会涂有颜色，但这并非故障。

### 变焦动作瞬间停止。

- 使用延伸光学变焦时，变焦动作会在 [W] 端附近时瞬间停止。这并非故障。

### 变焦无法达到最大倍率。

- 是否将相机设置成微距变焦模式了？(P37)  
在微距变焦模式期间的最大变焦为 3× 数码变焦。

### 没有连续记录文件号码。

- 当在执行完某个特定的动作后执行一个操作时，图像可能记录在与上一操作使用的文件夹号码不同的文件夹中。(P78)

### 以升序记录文件号码。

- 在没有先将相机的电源关闭的情况下就插入或取出电池的话，则不会保存拍摄的图像的文件夹号码和文件号码。因此，当再次打开电源拍摄图像时，图像可能会保存到上一图像所分配的文件号码中。

### [ 年龄 ] 不正确显示。

- 请确认时钟 (P14) 和生日设置 (P45)。

### 镜筒被缩回。

- 从 [ 拍摄 ] 模式切换到 [ 回放 ] 模式，约 15 秒后镜筒会缩回。









### 将相机放在一旁时，突然显示幻灯片放映。

- 这是 [ 自动演示 ]，介绍相机的功能。按任意一个按钮可以将相机返回到原始屏幕。



## 可拍摄的图像数量和可拍摄的时间









- 可拍摄的图像数量和可拍摄的时间是近似值。（这些根据拍摄条件和记忆卡类型的不同而变化。）
- 根据被摄物体的不同，可拍摄的图像数量和可拍摄的时间也会有所不同。









### ■ 可拍摄的图像数量

高宽比		4:3							
图像尺寸		12M		8M (EZ)		5M (EZ)		3M (EZ)	
画质									
内置内存 (约 50 MB)		7	16	12	25	20	40	31	62
记忆卡	32 MB	4	9	6	14	11	23	18	36
	64 MB	9	20	14	30	24	48	38	75
	128 MB	20	41	30	61	50	99	78	150
	256 MB	40	81	61	120	98	190	150	290
	512 MB	80	160	120	240	195	380	300	590
	1 GB	160	320	240	480	390	770	600	1180
	2 GB	320	650	490	970	790	1530	1220	2360
	4 GB	640	1280	970	1910	1560	3010	2410	4640
	6 GB	980	1950	1470	2910	2380	4580	3660	7050
	8 GB	1310	2610	1980	3890	3180	6130	4910	9440
	12 GB	1990	3940	2980	5880	4810	9260	7400	14240
16 GB	2650	5250	3980	7840	6410	12350	9880	19000	
32 GB	5320	10540	7990	15730	12870	24780	19820	38120	



高宽比		4:3			
图像尺寸		2 M (EZ)		0.3M (EZ)	
画质					
内置内存 (约 50 MB)		51	96	240	400
记忆卡	32 MB	29	56	145	230
	64 MB	61	115	290	480
	128 MB	125	230	600	970
	256 MB	240	460	1170	1900
	512 MB	480	910	2320	3770
	1 GB	970	1830	4640	7550
	2 GB	1920	3610	8780	12290
	4 GB	3770	7090	17240	24130
	6 GB	5730	10790	26210	36700
	8 GB	7670	14440	35080	49120
	12 GB	11570	21790	52920	74090
16 GB	15440	29070	70590	98840	
32 GB	30970	58310	141620	198270	

高宽比		3:2							
图像尺寸		10.5 M		7 M (EZ)		4.5 M (EZ)		2.5 M (EZ)	
画质									
内置内存 (约 50 MB)		9	18	13	27	22	45	35	69
记忆卡	32 MB	4	10	7	16	13	26	20	40
	64 MB	10	22	16	33	27	54	43	83
	128 MB	22	46	34	69	56	110	88	165
	256 MB	45	91	68	135	110	210	170	330
	512 MB	90	180	135	260	210	430	340	650
	1 GB	180	360	270	530	440	860	680	1310
	2 GB	360	730	550	1070	890	1700	1360	2560
	4 GB	720	1430	1080	2110	1740	3350	2680	5020
	6 GB	1100	2180	1650	3210	2650	5090	4070	7640
	8 GB	1470	2920	2210	4300	3550	6820	5450	10230
	12 GB	2230	4400	3330	6490	5360	10290	8230	15430
16 GB	2970	5880	4450	8660	7160	13720	10980	20590	
32 GB	5970	11800	8930	17390	14360	27530	22020	41300	

高宽比		16:9							
图像尺寸		9M		6M (EZ)		3.5M (EZ)		2M (EZ)	
画质									
内置内存 (约 50 MB)		10	22	16	33	27	52	47	91
记忆卡	32 MB	6	12	9	19	15	30	27	53
	64 MB	13	26	19	40	32	63	57	105
	128 MB	27	54	41	81	66	125	115	220
	256 MB	54	105	80	155	130	250	220	430
	512 MB	105	210	160	310	250	500	450	860
	1 GB	210	420	320	630	520	1000	900	1720
	2 GB	430	860	650	1270	1040	1980	1800	3410
	4 GB	860	1690	1280	2510	2040	3890	3540	6700
	6 GB	1310	2580	1950	3820	3100	5910	5390	10190
	8 GB	1750	3450	2610	5110	4160	7920	7220	13640
	12 GB	2640	5210	3940	7710	6270	11950	10890	20580
16 GB	3520	6950	5250	10290	8370	15940	14530	27450	
32 GB	7080	13960	10540	20650	16800	31970	29150	55070	

## ■ 可拍摄的时间（录制动态影像时）

录制质量设置		WVGA	VGA	QVGA
内置内存 (约 50 MB)		—	—	1 min 37 s
记忆卡	32 MB	16 s	17 s	56 s
	64 MB	37 s	39 s	1 min 58 s
	128 MB	1 min 18 s	1 min 22 s	4 min
	256 MB	2 min 35 s	2 min 40 s	7 min 50 s
	512 MB	5 min 10 s	5 min 20 s	15 min 40 s
	1 GB	10 min 20 s	10 min 50 s	31 min 20 s
	2 GB	21 min 20 s	22 min 10 s	1 h 4 min
	4 GB	41 min 50 s	43 min 40 s	2 h 5 min
	6 GB	57 min	1 h 6 min	3 h 11 min
	8 GB	1 h 25 min	1 h 28 min	4 h 15 min
	12 GB	1 h 55 min	2 h 14 min	6 h 26 min
	16 GB	2 h 52 min	2 h 59 min	8 h 35 min
	32 GB	5 h 45 min	5 h 59 min	17 h 13 min

- \* 可以连续录制动态影像，最多高达 2 GB。  
 屏幕上只显示记录高达 2 GB 的最长可以录制的时间。

### 注意

- 屏幕上显示的可拍摄的图像数量和可拍摄的时间可能不会依次减少。
- 本机不支持在 MultiMediaCard 上录制动态影像。
- 设置了 [ 微距变焦 ] 时或在场景模式中的 [ 变换 ]、[ 高感光度 ]、[ 高速连拍 ]、[ 闪光灯连拍 ]、[ 针孔效果 ]、[ 喷沙效果 ] 和 [ 相框模式 ] 下时延伸光学变焦不起作用，因此不显示 [ 3.7 ] 的图像尺寸。

## 规格

数码相机：	安全注意事项
电源：	DC 5.1 V
功耗：	1.35 W (拍摄时) 0.6 W (回放时)
相机有效像素：	12,100,000 像素
影像传感器：	1/2.33" CCD, 总像素数 12,700,000 像素, 原色滤光镜
镜头：	光学 5× 变焦, f=5.2 mm 至 26 mm (相当于 35 mm 胶片相机： 29 mm 至 145 mm)/F3.3 至 F5.9
数码变焦：	最大 4×
延伸光学变焦：	最大 9.8×
聚焦：	标准 /AF 微距 / 微距变焦 / 人脸识别 /AF 追踪 /11 点聚焦 /1 点聚 焦
聚焦范围：	标准：50 cm (广角) /1 m (远摄) 至 ∞ 微距 / 智能自动： 5 cm (广角) /1 m (远摄) 至 ∞ 场景模式：上述设置可能会有所不同。
快门系统：	电子快门 + 机械快门
动态影像录制：	848×480 像素 (30 帧 / 秒, 仅当使用记忆卡时) / 640×480 像素 (30 帧 / 秒, 仅当使用记忆卡时) / 320×240 像素 (30 帧 / 秒)
连拍拍摄	
连拍速度：	1.8 张 / 秒 (标准), 约 1.7 张 / 秒 (无限制)
可拍摄的 图像数量：	最多 5 张 (标准), 最多 3 张 (精细), 取决于内置内存或记忆卡 的剩余容量 (无限制)。 (仅是在连拍拍摄中使用 SD 记忆卡 /SDHC 记忆卡时的性能。 使用 MultiMediaCard 时的性能将变低。)
高速连拍	
连拍速度：	约 5 张 / 秒 (从 3M (4:3)、2.5M (3:2) 或 2M (16:9) 中选择图像尺寸。)
可拍摄的图像数量：	使用内置内存时： 约 10 张 (刚刚格式化后) 使用记忆卡时：最多 100 张 (差别取决于记忆卡类型和录制条件)
ISO 感光度：	AUTO/80/100/200/400/800/1600 [高感光度] 模式：1600 至 6400
快门速度：	8 秒至 1/2000 秒 [星空] 模式：15 秒、30 秒、60 秒

白平衡：	自动白平衡 / 晴天 / 阴天 / 阴影 / 卤素灯 / 白色设置
曝光 (AE)：	程序 AE 曝光补偿 (1/3 EV 增量, -2 EV 至 +2 EV)
测光模式：	多点测光
LCD 监视器：	3.0" TFT LCD (约 230,000 像素) (视场率约为 100%)
闪光灯：	闪光范围：[ISO AUTO] 约 30 cm 至 5.3 m (广角) 自动、自动 / 红眼降低、强制闪光开 (强制闪光开 / 红眼降低)、 强制闪光关 (, 慢速同步 / 红眼降低)
麦克风：	单声道
扬声器：	单声道
记录媒体：	内置内存 (约 50 MB) / SD 记忆卡 / SDHC 记忆卡 / MultiMediaCard (静态影像专用)
图像尺寸	
静态影像：	高宽比设置为 [4:3] 时 4000×3000 像素、3264×2448 像素、2560×1920 像素、 2048×1536 像素、1600×1200 像素、640×480 像素 高宽比设置为 [3:2] 时 4000×2672 像素、3264×2176 像素、2560×1712 像素、 2048×1360 像素 高宽比设置为 [16:9] 时 4000×2248 像素、3264×1840 像素、2560×1440 像素、 1920×1080 像素
动态影像：	848×480 像素 (仅当使用记忆卡时) / 640×480 像素 (仅当使用记忆卡时) / 320×240 像素
画质：	精细 / 标准
录制文件格式	
静态影像：	JPEG (基于“Design rule for Camera File system” (相机文件 系统设计规范), 基于“Exif 2.21”标准) / 符合 DPOF 标准 “QuickTime Motion JPEG” (带声音的动态影像)
动态影像：	
接口	
数码：	“USB 2.0” (高速)
模拟视频 / 音频：	NTSC/PAL (用菜单切换), 音频线路输出 (单声道)
端口	
[AV OUT/DIGITAL]：	专用插口 (8 针)
尺寸：	约 97.0 mm (宽) × 57.9 mm (高) × 21.8 mm (深) (不包括突出部分)
重量：	约 126 g (不包括记忆卡和电池) 约 148 g (包括记忆卡和电池)

工作温度： 0 °C 至 40 °C

工作湿度： 10% 至 80%

#### 电池充电器

(Panasonic DE-A60B) : 安全注意事项

输入： 110 V 至 240 V ~50/60 Hz, 0.2 A

输出： 充电 4.2 V === 0.65 A

#### 电池组 (锂离子)

(Panasonic  
DMW-BCF10GK) : 安全注意事项

电压 / 容量 (最低): 3.6 V/940 mAh

## 化学物质含有表

部件名称	有毒有害物质或元素					
	铅 (Pb)	汞 (Hg)	镉 (Cd)	六价铬 (Cr (VI))	多溴联苯 (PBB)	多溴二苯醚 (PBDE)
外壳、构造	○	○	○	○	○	○
镜头	×	○	○	○	○	○
打印底板组件	×	○	○	○	○	○
液晶面板	○	○	○	○	○	○
电池组	×	○	○	○	○	○
电池充电器	×	○	○	○	○	○
AC 电缆	×	○	○	○	○	○
USB 连接电缆	○	○	○	○	○	○
AV 电缆	○	○	○	○	○	○

○：表示该有毒有害物质在该部件所有均质材料中的含量均在《SJ/T 11363 - 2006》规定的限量要求以下。

×：表示该有毒有害物质至少在该部件的某一均质材料中的含量超出《SJ/T 11363 - 2006》规定的限量要求。

对于表示“×”的情况，属于欧盟 RoHS 指令的豁免项目。



与产品配套使用的电池充电器的环保使用期限为 10 年。



与产品配套使用的**电池组**的环保使用期限为 5 年。

- SDHC 标志是一个商标。
- QuickTime 和 QuickTime 的标志是 Apple Inc. 的商标或者注册商标。
- 屏幕快照的转印已得到 Microsoft Corporation 的许可。
- 说明书中打印的其他名称、公司名称和产品名称都是相关公司的商标或注册商标。



松下电器产业株式会社（日本大阪）监制  
厦门松下电子信息有限公司 制造  
福建省厦门火炬高技术产业开发区  
原产地：中国

**DMC-FS25 标准代号：Q/XMSX 015**



VQT1W84  
F0209FK0

2009年2月发行  
在中国印刷